Manaco
PARA EL PIE JUVENIL.
CALIDAD DURACION!
MOD. 28

PRESENCIA

MATUTINO FUNDADO EL 28 DE MARZO DE 1952

AÑO XXIII - 5.856 - LA PAZ, BOLIVIA, LUNES 23 DE SEPTIEMBRE DE 1974 - 12 PAGINAS - $b. 2.00

TIGRE
PARA CAMPEONES!
EL ZAPATO DE FUTBOL de CALIDAD!
Manaco

Campesinos anuncian que Banzer será su candidato

"Ahora ya sabemos qué queremos y a dónde vamos", dijo el Presidente

ORURO, 22 (PRESENCIA).- Ante millares de campesinos concentrados ayer en la localidad de Challacollo a 35 kilómetros de esta ciudad, el general Hugo Banzer Suárez fue proclamado candidato de los trabajadores del agro a la Presidencia de la República, para las próximas elecciones, por el Secretario Ejecutivo de la Confederación Nacional de Trabajadores Campesinos de Bolivia, Oscar Céspedes.

El dirigente campesino en presencia del Primer Mandatario de la Nación, al exteriorizar la proclamación de candidato del sector mayoritario de la población nacional, del general Banzer Suárez, afirmó: "Nosotros estamos dispuestos a mantener en el gobierno, al general Banzer, porque así lo quiere la mayoría y, si es necesario, en las elecciones que tanto exigen, tambien porque así lo quiere la mayoría y, si es necesario, en las elecciones que tanto exigen, tambien va a ser nuestro candidato, porque nadie nos puede prohibirlo ahora que sabemos pensar los campesinos, en lo que queremos"

El Presidente de la República, junto con el Ministro de Asuntos Campesinos y Agropecuaria, coronel Alberto Natusch Busch, además de autoridades departamentales, se hizo presente en Challacollo, para entregar a los trabajadores 500 arados de vertedera, picotas, carretillas, varias otras herramientas de labranza y material de construcción, como una prueba -dijo- de que su gobierno ha superado la teoría de papeles de la Reforma Agraria.

El Primer Mandatario de la Nación llegó al aeropuerto "Juan Mendoza", de esta capital, con su comitiva, a bordo del TAM 35 a las 13 horas. Lo recibieron las autoridades distritales y representantes de algunas instituciones. Luego de recibir los saludos de rigor, partió directamente a Challacollo, por carretera.

BIENVENIDA

En esa población campesina, fue recibido en medio de vítores y llevado en hombros hasta la plaza principal. El Ministro de Asuntos Campesinos y Agropecuaria, coronel Natusch Busch, que había llegado antes a Challacollo, al darle la bienvenida, le dijo: "La forma en que los/campesinos de Oruro han recibido a su líder, es una demostración clara, para aquellos que no quieren ver, del cariño que los campesinos sienten por su líder y de la confianza que tienen por su gobierno, por su conducción y por las Fuerzas Armadas de la Nación".

Agregó: "Mi general Banzer como Ministro de Asuntos Campesinos, yo le puedo asegurar que este cariño y confianza que Ud. ve acá, es la que tienen los campesinos por su gobierno, en todo el territorio nacional; porque éste no es un gobierno de palabras, es uno que viene haciendo obras efectivas en beneficio del país y de los campesinos".

SABEMOS A DONDE VAMOS

Después de otros discursos habló el Presidente de la República, para delinear algunos aspectos de la política administrativa de su gobierno. Afirmó que, a lo largo de los tres años de su gestión presidencial, se estuvo planificando las actividades de desarrollo de nuestro país, "camino muy difícil que tiene muchas etapas", pero ahora "ya sabemos que queremos y a dónde vamos".

Al referirse a una futura política caminera, dijo que su gobierno, superando anteriores administraciones, renovará los equipos del Servicio Nacional de Caminos, con créditos por valor de 17 millones de dólares, logrados del Brasil y que pronto se firmará un convenio similar con el Japón, que permitirá una inversión total de 30 millones de dólares, para esos propósitos.

Señaló que solamente en base a una adecuada integración vial, ferroviaria y aérea, se conseguirá unir al pueblo boliviano. Agregó que la construcción de carreteras, estará orientada a dos sectores fundamentales:

Primero, se tiene que unir el norte del país, con todo el resto del territorio, porque Beni y Pando son Bolivia, llegando allí por las llanuras.

Segundo: en otro esfuerzo de la misma magnitud, se marchara hacia el Altiplano, sector oeste, "porque sabemos que todas las comunidades que hay en el Altiplano, están compuestas de gente patriota, a quienes vamos a ir a buscarlos, con caminos, para traerlos con sus productos, a los centros de consumo".

Sobre la Reforma Agraria, dijo que es un paso trascendental, "pero esa Reforma Agraria de papeles, ha pasado a la historia, el simple hecho de repartir títulos ejecutoriales, no tiene ningun significado". Dijo que su profundización será mecanizando el campo", y para que ustedes vean que no solamente hacemos discursos con teoría, como primer paso venimos a obsequiarles estos arados, que no cuestan ni un centavo y son para los hermanos campesinos". Señaló que, con el mismo objeto, se ha instalado ya, en Cochabamba, la primera fábrica de tractores del país.

El general Banzer expresó que, como otro paso positivo dentro de los esfuerzos de mejorar la agropecuaria altiplánica, en breve se emprenderá un plan de prospección de aguas subterráneas similar al de Cochabamba.

Manifestó que el campesino puede recibir ayuda en forma de créditos sumamente favorables, para sus actividades. Señaló que los campesinos deben recurrir a Desarrollo de Comunidades, no solamente. Buscando cooperación para captación de agua potable, sino también para la construcción de escuelas, postas sanitarias y otras obras similares, ya que el Ministerio de Asuntos Campesinos dispone para Oruro de dos millones de pesos bolivianos para créditos.

Recomendó al Ministro de Asuntos Campesinos y Agropecuaria, que estudie rápidamente, todos los problemas que tienen los campesinos" que están ahí, día y noche, en la puerta del Banco Agrícola, endigando cuatro reales: tiene que sacar la burocracia y tiene que hacer que el campesino, se acerque a donde está el dinero, sabiendo que es un hombre honrado, un trabajador, inmediatamente hay que darle el dinero, por, que ese hombre va a devolverlo porque no es un pillo, no es un sinvergüenza como los ricos".

El Presidente Banzer y su comitiva retornaron a Oruro, avanzada ya la tarde. El Primer Mandatario de la Nación se embarcó de inmediato en el avión con destino a Santa Cruz.

Falange seguirá apoyando candidatura de Gutiérrez

LA PAZ, 22 (AP).- La Falange Socialista Boliviana (FSB) declaró hoy que seguirá apoyando la candidatura de su jefe, el ex Canciller Mario Gutiérrez para las elecciones presidenciales de 1975.

Gustavo Stumpf, jefe interino de ese partido, dijo que la Falange decidió postular a Gutiérrez en virtud de "las declaraciones oficiales del Presidente Hugo Banzer de que no iba a ser candidato".

"Nosotros operamos sobre esa base y seguiremos apoyando a nuestro jefe", agregó Stumpf, y señaló que "hasta ahora la Falange no conoce ningún cambio oficial" en la decisión de Banzer.

Dijo que esa determinación de no ser candidato había sido oficialmente comunicada a su partido. "Nosotros le respondimos que nos parecía una determinación acertada.

Entonces decidimos postular a nuestro jefe", dijo.

Informe del Banco Mundial

Pesimismo sobre futuro de las naciones pobres

WASHINGTON, 22 (AP).- Sin un esfuerzo de fondo de la comunidad internacional, 800 millones de personas en las naciones más pobres no pueden esperar prácticamente mejora alguna en sus condiciones de vida por el resto de la década. Otros centenares de millones no podrán esperar, cuando mucho, una magra mejoría.

Esta es la sombría predicción que formula hoy el Banco Mundial en un informe anual sobre lo que califica de "un trastorno principal en las relaciones económicas globales" durante el año pasado.

Teniendo en cuenta los elevados precios del petróleo, la escasez de alimentos y fertilizantes, la inflación y una disminución en el crecimiento de las naciones industriales, el banco dice que "las probabilidades de progreso económico y social de un gran numero de naciones en desarrollo se han diluido" por el resto de esta década.

Las necesidades de capital a largo plazo de las naciones en desarrollo se hacen más acuciantes. Según los cálculos más precisos, las necesidades de capital se elevarán de 10.600 millones de dólares en 1976 a 27.500 en 1980.

Los directores ejecutivos del Banco Mundial, representantes de 12 naciones, se reunirán aquí el 30 de septiembre para estudiar los problemas futuros.

El año fiscal que terminó el 30 de junio, el banco estableció un récord al otorgar mas de 4.517 millones de dólares en prestamos y compromisos de inversion para las naciones en desarrollo. La cifra significa 962 millones más que el año pasado.

Simultáneamente, el banco presto más que nunca antes, 1.651 millones de dólares. Japón fue el mayor abastecedor de fondos, con un prestamos de 461 millones. El banco obtuvo 360 millones adicionales de los países exportadores de petróleo.

El informe dice que las relaciones del banco con las naciones exportadoras de petróleo han iniciado una nueva etapa. Los países petroleros fueron divididos en tres categorías:

-Países como Kuwait y Arabia Saudita, con elevados ingresos per cápita y grandes existencias de divisas, que han indicado que podrían requerir la asistencia del banco para invertir dichos fondos en sus propios países y canalizar una parte del excedente a otras naciones en desarrollo.

-La segunda categoria incluyo a Iran y Venezuela, que tienen considerables necesidades de inversiones para el desarrollo. Se espera que estos países continúen operando con el banco a causa de ventajas no financieras como la asistencia técnica. Sus préstamos serán compensados por una corriente inversa, de fondos al banco, que podría exceder la suma que presta la entidad.

La tercera categoría comprende a Indonesia y Nigeria, en los que los ingresos adicionales del petróleo son pequeños en relación con el tamaño y las necesidades del país.

Estas naciones tienen ingresos menores a los 200 dólares anuales por persona.

Cuarto Sínodo de obispos se inicia el viernes en Roma

CIUDAD DEL VATICANO 22 (AP).- La Iglesia vivirá un momento histórico con la apertura el viernes próximo en Roma del Cuarto Sínodo, declaró hoy aquí el Papa Paulo Sexto, durante el Angelus dominical.

Este Angelus fue el primero que realizó en la Plaza de San Pedro luego de volver de su residencia de verano de Castelgandolfo, y será el último antes del Sínodo.

"Os invitamos hoy a unir vuestra plegaria a la nuestra por la feliz conclusión del Sínodo episcopal que comenzará esta semana, el 27 de septiembre, y se prolongará durante todo el mes de octubre en Roma", señaló el Santo Padre.

El Sínodo se realizará al lado de la tumba de San Pedro, Primer Apostol, para rezar y tratar el gran tema de la evangelización en el mundo contemporáneo", agregó el Sumo Pontífice.

A continuación evocó el origen de la institución de los sínodos luego del Segundo Concilio Vaticano en 1965, para favorecer la unión y la colaboración de los obispos del mundo entero con la Santa Sede".

"No es un concilio, ni un congreso, ni un parlamento, sino un Sínodo de una característica particular", agregó Paulo Sexto, recordando los orígenes diversos de los 200 miembros que lo componen.

"Esta asamblea será tanto mas importante este año, cuanto su fin será anunciar el evangelio e implantar la fe en los hombres y guiarlos por la senda cristiana de la salvación".

"Es necesario que todos los fieles, hijos de la Iglesia, vivan en intima unión con ella, esta hora histórica en su vida", concluyó el Santo Padre.

- DEMOSTRACION ANTIJAPONESA.- Seúl (AP).- La policía arroja bombas de gases lacrimógenos contra manifestantes japoneses e intenta contenerlos. Momentos antes lograron romper el cordón policial tendido cerca de la embajada del Japón en Seul. Los manifestantes protestan por el atentado que sufrió el Presidente de Korea del Sur, Chung Hee Park el 15 de agosto pasado. (Radiofoto AP)

Egipto preparado para guerra

EL CAIRO, 22 (AP).- El Presidente Anwar Sadat dice que si estalla una nueva guerra en el Medio Oriente, Egipto no "aceptará abandonado territorio árabe"

En entrevista con el semanario "Rose El Youssef", Sadat reiteró que las fuerzas egipcias estan preparadas para reanudar la lucha si Israel rechaza un acuerdo pacífico.

Dijo que el propósito de recientes maniobras militares, que incluyeron el primer cruce de tropas y tanques del Canal de Suez desde la guerra de octubre, "fue demostrar al mundo que vamos a Ginebra fuertes".

Sadat dijo que las relaciones con la Unión Soviética mejoran, pero agregó que no podría explicar por qué se deterioraron.

"Nunca dijeron los motivos", dijo. "Suspendieron sencillamente la ayuda militar y económica sin explicación. ¿Querrían creerlo? entramos en la guerra de octubre con la mitad de nuestros helicópteros rotos porque no había piezas de repuesto".

El dirigente egipcio dijo que la Unión Soviética no comenzó a enviar a Egipto piezas de repuesto para los tanques hasta una semana después de terminar la guerra "aunque las necesitamos mucho durante la avanzada israelí" a la orilla occidental del Canal de Suez.

Sadat relató que el pasado noviembre, durante esa misma semana, Estados Unidos acordó entregar a Israel 2.200 millones de dólares, "para mi sorpresa, la Unión Soviética me solicitó que pagasemos 80 millones de dólares del interés total de la deuda egipcia", dijo

La Unión Soviética volvió la espalda a Egipto después que Sadat puso sus esperanzas de acuerdo pacífico en la diplomacia norteamericana. Pero una importante delegación egipcia visitará Moscú el mes próximo y tratará de mejorar los lazos entre ambos países.

Sadat dijo que Egipto continuará teniendo problemas con la vecina Libia mientras el coronel Moammar Khadafy "insista en desempeñar un papel superior al tamaño o potencial de su país".

Agregó que durante la inesperada visita hecha aquí por Khadafy el mes pasado, con el propósito de intentar una reconciliación, "ajustamos cuentas o más específicamente, determinamos lo que teníamos en Egipto en terminos de armas y depósitos"

- ESCOMBROS.- Puerto Barrios, Guatemala, (AP).- Un residente de Puerto Barrios, en Guatemala, trata de salvar algo de sus pertenencias de los escombros luego que el Huracán "Fifi" azotó la ciudad costanera del Caribe. Los escombros cubren las calles de Puerto Barrios. (Radiofoto AP)

Después del huracán Fifi

Dramática situación de miles de sobrevivientes en Honduras

SAN PEDRO SULA, 22 (AP)

Millares de hondureños amontonaban por los caminos inundados, buscando entre los escombros a sus familiares y algo de sus pertenencias, mientras otros permanecían hoy sobre los techos de casas y los árboles huyendo de las henchidas aguas que desde hace cuatro días cubren parte de este país.

Las autoridades dicen que han confirmado que el total de muertes causadas por el huracán Fifi llega a 5.000 y que podría duplicarse esa cifra.

Escasez de combustible y de aviones amenazan las vidas de los sobrevivientes que se han aferrado a los árboles y las azoteas de las casas durante más de cuatro días, dicen las autoridades.

El valle del río Ulua, de San Pedro Sula hacia el norte hasta la costa del Caribe, parece en algunos puntos un lago de 30 kilometros de ancho aunque el rio mismo ha regresado a su cauce.

Solamente los árboles y las colinas están a salvo del agua color café que inundó el valle con olas de tres a cuatro metros.

Algunas casas se sostienen en medio del agua.

Grandes montones de escombros a lo largo de los bordes del rio es todo lo que quedo de las casas de Choloma, una población a unos 16 kilómetros al norte de San Pedro Sula.

San Pedro, ciudad de 150.000 habitantes, se encuentra a unos 290 kilómetros al norte de la capital Tegucigalpa.

Llega ayuda a San Pedro Sula procedente del comando sur de los Estados Unidos en Panamá y de Cuba.

Dos aviones Hércules (130 de transporte trajeron botes, chalecos salvavidas, alimentos, agua potable y otros abastecimientos de emergencia. Un avión de la línea aérea cubana trajo abastecimientos al aeropuerto poco antes del amanecer.

En San Pedro Sula, las amas de casa con el cabello atado y las faldas mojadas luchan por sacar el lodo y el agua de sus casas. Los hombres cortan leña con machetes para que sus esposas puedan cocinar.

Los radioemisoras se dedican a informar nombres de quienes han muerto, de los heridos y de los que han sido encontrados después de haber desaparecido.

San Pedro Sula no resultó tan afectada como otras zonas donde las aguas dejaron a centenares de personas aisladas mientras el gobierno trata de obtener gasolina y aviones para operaciones más extensas de salvamento.

En Washington, un vocero del fondo de emergencia de Honduras dijo que se habían recibido informaciones iniciales sobre un brote de tifoidea en la zona del desastre.

Añadió que se pedía al público donaciones de dinero para la compra de abastecimientos médicos antes que alimentos o ropas. Dijo que el dinero sería enviado al fondo de emergencia hondureño, en la embajada de Honduras en Washington, o en los consulados hondureños en Nueva York, Los Angeles, Miami o Nueva Orleans.

Expresó que no se sabía la ubicación especifica o la extensión de la tifoidea.

En Nueva Orleans, la comunidad hondureña empezó a reunir ayer alimentos, agua embotellada, ropas y medicinas.

"El daño es peor de lo que creíamos hace dos o tres días" declaro Alonso Andara, Presidente de la asociación hondureña de Nueva Orleans. "La inundación ha sido cuantiosa. Gran parte del país está devastado".

Andara añadio que la Standard Fruit Co. de Gulfport, Mississippi, la empresa aérea Sahsa de Honduras y la línea aérea internacional Taca, han ofrecido transportar los abastecimientos.

En Atlanta, la Imperial Airways estableció durante el fin de semana varios centros de ayuda. Donaciones y suministros médicos, así como alimentos y ropas fueron transportadas anoche en avión a Miami para ser recogidas por aviones hondureños.

"No hay suficiente combustible de aviación para realizar las operaciones", dijo un teniente de la Fuerza Aérea miembro del Comité de Emergencia. "Necesitamos helicópteros desesperadamente pues solo hay siete en funcionamiento".

"Es un desastre increíble", dijo un coronel de la Fuerza Aérea que integra el Comité de Emergencia. "Necesitamos combustible y aviones pronto o perderemos millares más aislados en tejados y en árboles".

Un vocero de la Fuerza Aérea dijo que solo hay disponibles siete helicópteros y 15 aviones de ala fija para las operaciones de rescate.

Unas 60.000 personas han quedado sin hogar, dijo el Comité de Emergencia.

El golpe económico asestado por Fifi al azotar Honduras el jueves, con vientos de 175 kilómetros por hora, ha sido terrible. Un comité oficial dijo que no menos del 80 por ciento de las cosechas de banano, caña de azúcar y frijoles han quedado destruidas.

El comité calcula que no menos del 75 por ciento de las viviendas y un 90 por ciento de las carreteras del sector noroeste, el más afectado, fueron destruidos por las inundaciones.

Las fuerzas de rescate continúan quemando cadáveres en el poblado de Choloma, donde han sido encontrados hasta ahora 2.000. La población tenía de 5.000 a 7.000 habitantes. Las aguas desbordadas destruyeron un dique y un aluvión de agua, piedras y tierra aplastó la ciudad mientras dormía.

"Dudo que el 15 por ciento del total de la población haya sobrevivido al deslizamiento y la inundación del viernes", dijo un vocero del Comité después de visitar la región.

En la población costera de Ceiba, el descubrimiento de otros 200 cadáveres hizo ascender a 1.200 el número de víctimas allí. Los socorristas continuaron encontrando hoy cadáveres en casas llenas de lango, dijo el Comité de Emergencia.

Un vocero del gobierno dijo que la población de Trujillo, de 3.000 habitantes, "quedó completamente destruida".

"Necesitamos alimentos, ropas y medicinas", dijo un vocero del Comité. "Si no los recibimos pronto, muchos más morirán".

Las zonas industriales hondureñas de San Pedro Sula y sus alrededores quedaron "destruidas en alrededor del 70 por ciento", dijo un funcionario.

El gobierno hondureño informo que quedo destruida el 70 por ciento de la flota pesquera en los puertos de Ceiba, Trujillo y Puerto Cortés, en el nordeste.

Banzer: "No estimulo candidatura presidencial a mi favor"

Por HAROLD OLMOS

LA PAZ, 22 (AP).- El Presidente Hugo Banzer declaró esta tarde que no está dispuesto a estimular una candidatura presidencial a su favor.

"No soy partidario del prorroguismo, pero si del continuismo, dijo Banzer a The Associated Press durante una breve conversación en el aeropuerto internacional de El Alto, donde se encontraba con algunos parientes.

"Esto que digo no es nuevo -agregó-. Lo he sostenido siempre y lo ratifico".

La declaración presidencial parecía destinada a calmar las inquietudes que surgieron en círculos políticos, especialmente oficialistas, en los que causaron desconcierto manifestaciones atribuidas a Banzer en las que éste habría sostenido que sería candidato "si el lo quiere", para las elecciones anunciadas para 1975.

Poco antes de esas declaraciones, formuladas el sábado, Banzer había estado en concentración de campesinos en la que se le pidió que continuara a la cabeza del gobierno.

Como quiera que la tendencia favorable a Banzer entre sectores campesinos tiende a generalizarse, y éstos constituyen una absoluta mayoría en BOLIVIA (65 al 70 por ciento de la población), se juzgó que el presidente volvía al campo electoral con grandes posibilidades de triunfo, al poco tiempo de decir que no intervendría en los comicios.

Banzer explicó que la versión que se dió de sus declaraciones, y que se difundió ampliamente, no había sido completa y que en ellas él había señalado "varias razones para no ser candidato".

"Puede haber gente, organizaciones, ciudadanos que deseen que continúe a la cabeza de este gobierno y de este proceso, bajo el cual hemos hecho muchas obras. Nuestra economía, por ejemplo, está en proceso ascendente, pero yo no voy a estimular una candidatura a mi favor. Al contrario, voy a estar de desacuerdo", agregó Banzer en su conversación con The Associated Press.

"Además ya me he pronunciado oficialmente sobre eso y mis decisiones están tomadas".

-¿Y si las proclamaciones siguen?, se le preguntó.

-Yo no las voy, ciertamente, a estimular. Repito pues creo en el cambio de personas en la conducción del país, en la alternabilidad del poder".

Banzer reiteró que su gobierno ha cumplido "una etapa importante, fundamental". Lleva ya 37 meses en el poder desde que cayó derrocada la izquierda y tiene una certidumbre casi total de que la línea de su régimen será mantenida por el que le siga tras las elecciones, que probablemente se efectúen en mayo a junio próximos.

Esa línea se basa en procurar el mayor número de inversiones en BOLIVIA y en mantener "orden, disciplina, estabilidad, a fin de impulsar el desarrollo económico boliviano".

Con la aclaración del presidente, la única candidatura visible para los comicios, continúa siendo la del ex-Canciller y jefe de la Falange Socialista Boliviana (FSB).

Ese partido fue el más sorprendido por las declaraciones atribuidas a Banzer y dijo que había presentado a su jefe como candidato después que Banzer anunció oficialmente a Falange, que no iba a participar.

Reducción en el cuerpo diplomático colombiano

BOGOTA, 22 (AP).- El Ministro de Relaciones Exteriores, Indalecio Liévano Aguirre anunció hoy una reducción del 25 por ciento del cuerpo diplomatico colombiano.

Dijo que esta casi completado un plan para reorganizar el servicio exterior que prevé la reducción de cargos diplomáticos, la reasignación de funciones del personal y la reducción de los gastos de sostenimiento de la diplomacia.

Liévano Aguirre dijo que "tenemos muchos cargos innecesarios y lograremos una mayor eficacia en el servicio exterior con la reducción del personal no indispensable".

El gobierno ha adoptado una severa política de austeridad en todos los gastos para hacer frente a un elevado déficit fiscal, calculado en 300 millones de dólares para los años 1974-75.

El canciller dio ejemplo de austeridad al renunciar la semana pasada al viaje anual para hablar ante la asamblea general de las Naciones Unidas en Nueva York, con el fin de ahorrar dólares al país.

El gobierno ha dispuesto reducir al mínimo indispensable los viajes al exterior, suspender la compra de automóviles y muebles para las oficinas del gobierno y suprimir todas las dependencias de relaciones publicas de los organismos oficiales.

UNION INTERAMERICANA DE AHORRO Y PRESTAMO PARA LA VIVIENDA
INTER-AMERICAN SAVINGS AND LOAN UNION

XV SEMINARIO SECTORIAL DE AHORRO Y PRESTAMO PARA LA VIVIENDA

Bienvenidos,
Señores Delegados!

Llave del Progreso

El hambre se abate sobre las poblaciones rurales de Calcuta

CALCUTA, 22 (AP).- El hambre, descripto oficialmente como el más acuciante en una década, se abate sobre las poblaciones rurales de Bengala occidental y suscitando temores de una hambruna generalizada.

El presidente del partido del Congreso gobernante, Arun K. Maitra calculó que ya murieron unas mil personas a causa de la escasez de alimentos y enfermedades derivadas de la desnutrición.

Millares de aldeanos han abandonado sus chozas en las zonas mas afectadas para mendigar alimentos en ciudades y pueblos, con sus niñitos en brazos y sus pertenencias en la cabeza. El gobierno del estado ha instrumentado una operación de ayuda de emergencia para mantenerlos vivos.

"Combatiremos esta situación en pie de guerra", prometió el Primer Ministro de Bengala Occidental, Sidhartha Shankar, en una entrevista.

La escasez también afectó centros rurales en otros siete estados indios, y se pronostica que Nueva Delhi tendra que conseguir pronto importaciones en masa de alimentos para evitar el hambre en el sector rural.

También refuerzan las predicciones los cálculos de los expertos que anticipan que la cosecha de este año, principalmente la de arroz, sufrirá un marcado descenso en Bengala Occidental y el resto de la India como consecuencia de sequías y carencia de fertilizantes.

El gobierno de la Primera Ministra Indira Gandhi ha firmado ya contratos para importar unos dos millones de toneladas de cereales hasta diciembre, procedente en gran parte de los Estados Unidos.

Pero el consejo internacional del trigo dijo la semana pasada que la gobernante necesitará un total de tres a cinco millones de toneladas para mantener a la nación hasta que llegue el trigo del proximo verano.

Sus enviados en el exterior han hecho conocer, discretamente, las necesidades de la India, con la esperanza de conseguir ayuda y ventas de alimentos con facilidades o bien préstamos de los Estados Unidos. Europa Occidental y la Unión Soviética

Hoy en la historia

POR THE ASSOCIATED PRESS

Hoy es lunes 23 de septiembre de 1974, dia 266 del año. Faltan 99 para que termine.

EN UN DIA COMO HOY DE:

63 A.J.-Nace Augusto, el primer emperador de los romanos.

1711 - Rio de Janeiro se rinde ante el osado ataque del corsario frances Duguay Trouin

1818 -Tratado de Inglaterra con España para la abolición de la trata de negros.

1821 - Se estrena oficialmente ante el General San Martin y otros próceres de la independencia el Himno Nacional del Perú.

1846 - Galle, astrónomo de Berlin, descubre al planeta Neptuno siguiendo las indiciaciones de su colega francés Le Verrier.

1850 - Fallece el general José Artigas, heroe de la independencia uruguaya

1877 - Muere el astrónomo Le Verrier

1903 - Se funda en Lima el diario "La Prensa".

1926 - Gene Tunney gana el campeonato mundial de peso completo frente a Jack Dempsey en Filadelfia.

1949 - Unión Soviética lleva a cabo su primera explosión atómica.

CUMPLE HOY AÑOS: El Papa Paulo VI, 77; el actor Walter Pidgeon, 77; el actor Mickey Rooney, 54.

PENSAMIENTO DE HOY: "El hombre que ve los lados de una cuestión no ve absolutamente nada", Oscar Wilde, escritor ingles nacido en Irlanda, 1854-1900.

CONTINUA LA MEJORIA.- FILADELFIA 22 (AP).- Carla y Alta, las siamesas nacidas en esta ciudad, se encuentran en continua mejora después de la intervención quirúrgica a que fueron sometidas para su separación. (Radiofoto AP)

Arzobispo de Canterbury denunció contrastes de riqueza y pobreza

SANTIAGO DE CHILE, 22 (AP) - El Arzobispo de Canterbury, Dr. Michael Ramsey, denunció hoy "el terrible contraste entre la riqueza y la pobreza" en la América Latina y en otras partes del mundo.

En su primera presentación pública en Chile durante una gira por América Latina declaró ante los feligreses en la iglesia anglicana de San Andrés, que "vemos este contraste en Europa, lo vemos en Asia y lo vemos en América Latina".

"Y lo poco que he visto en América Latina es sólo una fracción de lo que podría haber visto. ¿Y existe algo que pueda afectar más al corazón y al pensamiento de Cristo, que nosotros, que somos cristianos y tenemos buena situación económica, no sintamos con todo su fuerza, en nuestros corazones, la magnitud terrible y real de la pobreza?"

El Arzobispo, que realiza una gira por América Latina con motivo del sesquicentenario del anglicanismo en la región, pidió a los feligreses reunidos en el templo que adopten "un sentimiento y preocupación con algo que Cristo enseñó durante su permanencia en la Tierra, no sólo amor y preocupación en palabras, sino tambien amor y preocupación en los hechos".

El religioso, que se retirará de sus funciones en noviembre próximo, un dia después de cumplir 70 años de edad, tiene señalada una audiencia con el Presidente de la Junta Militar de Gobierno, General Augusto Pinochet, el martes próximo.

En medios periodisticos locales hubo conjeturas de que el Arzobispo podria unir su voz a la de otros dirigentes religiosos en Chile que han pedido al gobierno que otorgue una amnistia a los detenidos después del golpe militar que derrocó al gobierno de Salvador Allende hace un año. Se calcula que hay unas 7.000 personas detenidas por esos sucesos.

Antes de partir para la gira por América Latina, que incluye Colombia, Argentina y Brasil, el Dr. Ramsey admitió que su escala en Chile "ha suscitado gran interes".

"Cuando visito un pais extranjero, ello no implica jamás que mi visita signifique la aprobación del régimen correspondiente", dijo en una conferencia de prensa en Londres a comienzos de septiembre.

Agregó que "siempre que encuentro un gobierno de notorias tendencias represivas, llamo la atención sobre las zozobras causadas por los actos de injusticia".

Continúa la mejoría de las siamesas separadas en EE.UU.

FILADELFIA, 22 (AP).- Carla y Alta Rodríguez, siamesas separadas la semana pasada, continúan recuperándose sin complicaciones.

"Están estupendamente", dijo un vocero del hospital infantil.

"Todas las señales vitales que podemos apreciar en ambas niñas son normales", dijo el Dr. Everit Koop, cirujano en jefe del hospital. Al preguntársele si las niñas estan fuera de peligro, contestó: "Todavia no lo diría, pero creo que si lo estan".

Koop dirigió una operación de diez horas el miércoles pasado en la cual fueron separadas las mellizas de 13 meses. Estaban unidas desde que nacieron en la República Dominicana.

"Las tienen en la misma cuna, se toman las manos" dijo el vocero del hospital. "Cuando las pusimos juntas por primera vez el sábado solamente se miraban".

Alta se recupera con mayor lentitud como se esperaba. Además por ser más pequeña, Alta necesito cirugía más extensa que su hermana. Pero las dosis de curarse (una droga que paraliza los músculos) aplicadas para restringuir los movimientos del abdomen fueron retiradas ayer. El viernes se le retiraron a Carla.

Alta también continuó recibiendo oxigeno en los pulmones por medio de un tubo en la nariz, pero se le quitó esa forma de respiración durante el fin de semana. Carla ha estado respirando sin ayuda desde la noche del jueves.

Ambas niñas continúan recibiendo toda su alimentación intravenosa hasta que sus conductos digestivos hayan tenido oportunidad de cicatrizar.

Elecciones británicas suscitan gran tensión en Wilson y Heath

LONDRES, 22 (AP) - Para Harold Wilson y Edward Heath, la campaña electoral británica suscita la misma tensión que una batalla decisiva. Casi seguramente el vencido verá truncada su carrera política.

Ninguno de los dos viejos adversarios políticos vertirá una lágrima por el fin del otro en la elección del 10 de octubre.

Ambos han rivalizado desde hace nueve años con manifestaciones de intensa hostilidad personal. Las cosas entre ellos llegaron a un punto tal, antes de su última contienda electoral en febrero, que sus asesores los instaron a prescindir de insultos porque les hacia perder votos a ambos.

A principios de febrero, el conservador Heath comparo al laborista Wilson con una rata. Quizás recordó la oportunidad en que Wilson se refirió a el como un perro faldero dispuesto a tenderse de espaldas para que le hiciera cosquillas en el estómago su idolo, el finado presidente frances Charles de Gaulle.

Hasta ahora, en la nueva campaña, ambos han resistido toda tentación de cambiar insultos. Por consejo de sus colaboradores, Wilson en muy contadas ocasiones aludió a Heath por su nombre. El mismo Heath prometió evitar ataques personales.

En privado, las cosas cambian. Heath suele referirse a Wilson como "ese hombrecito escuálido". Se comenta que Wilson dice de Heath: "Se comporta exactamente como un tory (conservador); nunca patea a un hombre hasta que está caído".

Nadie sabe exactamente cómo se inició la puja de Wilson con Heath; sólo se recuerda que desde el comienzo de su enfrentamiento, como líderes partidarios en 1965, cada uno manifestó alergia contra el otro. Todo cuanto uno intentó hacer en el gobierno, el otro procuró desbaratarlo.

Wilson y Heath se enfrentaron tres veces en la liza electoral. Wilson ganó en 1966 y 1974; Heath en 1970.

Esta nueva elección parece la prueba definitiva.

Wilson dirigió al Partido Laborista durante once años. Desplazó del gobierno en 1964 a Sir Alec Douglas-Home. Si gana el mes próximo, sus antecedentes de cuatro victorias en cinco elecciones serán un récord para un Primer Ministro británico. Ya se ha desempeñado en el cargo más que cualquier otro dirigente laborista.

Actualmente las encuestas y cálculos lo consideran favorito. Pero también lo era en 1970, cuando Heath obtuvo inesperadamente la victoria.

Desfile patriótico se cumplirá hoy en la capital uruguaya

MONTEVIDEO, 22 (AP) - Junto con efectivos militares, varios millares de estudiantes secundarios participarán mañana obligatoriamente en un desfile patriótico cívico-militar.

El desfile, que recorrerá el centro de la capital, fue organizado por las Fuerzas Armadas con motivo del 124 aniversario de la muerte del prócer uruguayo, José Artigas.

En un comunicado profusamente difundido por la prensa, el Comando General del Ejército indica a los directores de todos los institutos de enseñanza media que "son responsables de asegurar la concurrencia de las respectivas delegaciones", para asegurar la ejecución de las directivas impartidas.

Junto con efectivos de las tres ramas de las Fuerzas Armadas, participaran en la parada delegaciones de todos los liceos públicos y privados de Montevideo y del interior del país.

Legisladora pide renuncia de Van Thieu en carta escrita con sangre

SAIGON, 22 (AP).- Una legisladora de oposición se cortó un dedo hoy y escribió con sangre una nota que pide la renuncia del Presidente Nguyen Van Thieu, mientras otros anunciaban la creación de un frente popular contra el hambre.

La Diputada Kieu Mong Thu escribió: "Por comida, ropas y gas para los compatriotas, pedimos que renuncie el presidente Thieu".

Varios centenares de personas -sacerdotes católicos, monjes y monjas budistas, estudiantes y otros legisladores de oposición de la cámara baja- asistieron a la reunión en una pagoda de la capital.

Los organizadores de la reunión anunciaron la creación del frente que dijeron, une grupos católicos y budistas.

Una declaración del frente dice que muchos survietnamitas sufren hambre y varios han muerto de inanición. Los oradores protestaron por la continuación de la guerra, los elevados impuestos y la corrupción gubernamental.

La formación del frente, encabezado por Thich Hien Phap, del militante grupo budista An Quang, es considerado como nuevo indicio de que crece la oposición al gobierno de Saigón; los motivos son hartazgo de la guerra, corrupción y la baja en el nivel de vida.

Un grupo de sacerdotes católicos creó un movimiento opositor hace varios meses. A principios de este mes el grupo, el movimiento popular contra la corrupción y por la salvación de la nación y la paz, hizo las más graves acusaciones lanzadas hasta ahora contra Thieu.

Los sacerdotes católicos de Saigón son, por otra parte, sólidamente anticomunistas.

Algunos de los reunidos en la pagoda hicieron críticas a todas las partes en guerra: Estados Unidos, Vietnam del Norte y del Sur y Vietcong.

Otros criticaron sólo a Estados Unidos por continuar su intervención en los asuntos internos de Vietnam del Sur.

Cuando el diputado de oposición Nguyen Huu Thoi intentó sugerir que también debería de culparse a los comunistas, un joven monje budista le arrebató el micrófono y lo abofeteó.

Argentina

Organización derechista se adjudicó cinco muertes

BUENOS AIRES, 22 (AP).- La verdadera naturaleza de una misteriosa organización derechista, que admitió haber asesinado ya a cinco figuras políticas y ha amenzado con dar muerte a varias más, era motivo hoy de preocupación en los medios políticos de la Argentina.

La más reciente victima de la enigmática "Alianza Anticomunista Argentina" (AAA) fue Julio Troxler, de 48 años, activista de la izquierda peronista y ex subjefe de la policía provincial de Buenos Aires entre mayo y agosto de 1973. Los restos de Troxler fueron inhumados esta mañana. Había sido secuestrado el viernes por desconocidos armados, que lo condujeron en automóvil al barrio de Barracas en esta capital, allí lo hicieron descender de un automóvil con las manos atacadas a la espalda y lo obligaron a correr a la par del vehículo. Luego los ocupantes descargaron sus armas sobre Troxler, a quien dieron luego varios "tiros de gracia" una vez en el suelo, huyeron a toda velocidad.

Mediante un comunicado que hizo llegar ayer a medios de difusión, la "AAA" se atribuyó el asesinato de Troxler, y afirmó que lo perpetró por tratarse la victima de..."un bolchevique y un traidor".

Admitió también haber asesinado anteriormente al exdiputado nacional Rodolfo Ortega Peña, al exvicegobernador de Córdoba, Atilio López, a un amigo de este, Juan José Vargas, y al Abogado Alfredo Curuchet, con excepción de este último vinculado a la ultra-izquierda marxista, los restantes eran conocidas figuras de la izquierda del peronismo.

La "AAA" amenazó también con dar muerte en el futuro a varias figuras políticas incluso al ex Presidente Héctor J. Cámpora, al diputado Hector Sandler -Miembro de la Coalición izquierdista Alianza Popular Revolucionaria (APR)- y a varios dirigentes de la izquierda peronista. "Ya van cinco y seguirán cayendo los "zurdos" (izquierdistas) estén donde estén", dice el comunicado de la "AAA", el mismo grupo se atribuyó el año pasado un atentado contra la vida del senador Hipólito Solar Irigoyen, de ala izquierdista del partido radical, y al igual que el diputado Sandler, conocido defensor de presos políticos bajo el anterior régimen militar, Solari resultó con graves heridas cuando una bomba conectada a la ignición de su automóvil hizo explosión.

Había hoy honda preocupación en las esferas políticas por las actividades del enigmático grupo, que desde la derecha alimenta el clima de violencia. Por el flanco izquierdista también lo hacen organizaciones guerrilleras como el Ejército Revolucionario del Pueblo (ERP), autotitulado "marxista-leninista", y desde el 6 de septiembre, en que retornó a la clandestinidad, la organización "montoneros", orientadora de la izquierda peronista.

MACHINA ZACCARIA

BENEFICIADORA DE ARROZ

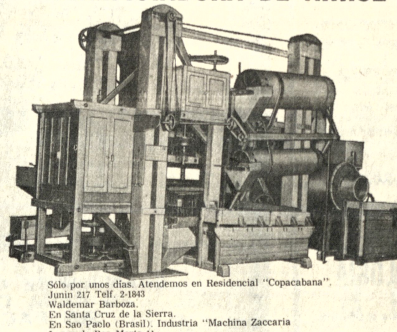

Sólo por unos días. Atendemos en Residencial "Copacabana", Junin 217 Telf. 2-1843 Waldemar Barboza.
En Santa Cruz de la Sierra.
En Sao Paolo (Brasil). Industria "Machina Zaccaria Largo da Boa Morte 11
Cajón postal 54 - Limeira Sao Paolo (Brasil).
Además fabricamos:
Secadora de cereales, molinos a martillo, máquina de carpintería
Mezclador de alimentos balanceados y motores eléctricos.

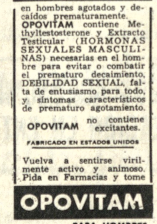

Decaído?

OPOVITAM es el más nuevo y más adelantado producto, de sorprendente y bien probada eficacia para reforzar y renovar el

vigor varonil

en hombres agotados y decaídos prematuramente. OPOVITAM contiene Methyltestoterone y Extracto Testicular (HORMONAS SEXUALES MASCULINAS) necesarias en el hombre para evitar o combatir el prematuro decaimiento, DEBILIDAD SEXUAL, falta de entusiasmo para todo, y síntomas característicos de prematuro agotamiento.

OPOVITAM no contiene excitantes.

FABRICADO EN ESTADOS UNIDOS

Vuelva a sentirse virilmente activo y animoso. Pida en Farmacias y tome

OPOVITAM

PARA HOMBRES

"D-52 A

REDIMEX

exportaciones limitada

EDUARDO SUZIGAN

Vendemos a Bolivia toda clase de artículos, como ser:

1 - Maquinaria Agrícola
2- Maquinaria Industrial
3- Vehículos y motorizados en gral.
4- Tejidos
5- Ropa confeccionada
6- Remedios y productos químicos
7- Artículos para Ferretería

Representamos a más de 250 firmas en la gran San Pablo, capital económica del Brasil.

Por encima de todo, orientamos y defendemos al comerciante boliviano porque somos conscientes de que así, contribuimos efectivamente a la integración económica de nuestros dos países: Brasil y Bolivia.

DIRECCION EN SAN PABLO - Rua Cavallero Basilio Jafet, 66 - 9 andar Apto 92 al 94 - Teléfono Nº. 228 -4657

BRASIL

Hoy presentes en la gran Santa Cruz de la Sierra, en el Stand del BRASIL, a sus gratas órdenes

HOLLIDGE Y CIA. S.A.

Informa

DEBIDO A QUE HASTA FIN DE AÑO SE RECIBIRA UNA CANTIDAD LIMITADA DE GARRAFAS, ROGAMOS A LAS EMPRESAS COMO PERSONAS INTERESADAS HACER SUS RESERVACIONES EN LA CALLE MEXICO 1472 O EN NUESTRAS SUCURSALES EN TODO EL PAIS.

LAS GARRAFAS SON FABRICACION 1974

COLOR AMARILLO

SIGLA Y.P.F.B.

ENTREGAS A PARTIR DEL 23 DE SEPTIEMBRE.

"LA CAIDA"

NOVELA POR JORGE SALAZAR MOSTAJO

la caída

EDITORIAL "LOS AMIGOS DEL LIBRO" se complace en anunciar la inminente aparición de la novela-relato señalada en el título.

"LA CAIDA" comprende veridicos relatos de la Guerra del Chaco y fantasía novelistica sobre el amor sexual, especialmente. De la novela, Jorge Salazar dice, en el prólogo, que ella es apenas un pretexto para dar vía libre a pensamientos sobre cosas del diario vivir en política, arte, moral, etc. A su vez, el protagonista sostiene: "...estas ficciones antimujer, imposibles realidades pero que en verdad ocurren a diario..." Es asi, porque en los episodios aparecen personajes cuya identificación no resulta complicada y hechos que coinciden con realidades del país. Ejemplos: la institución de la coima ("primum percibire, deinde Estatus pensare"), el político que engaña al pueblo"...vendiéndole porquería en bellos estuches..."una de las mujeres infieles (Helka) que afirma que "cuando él (el marido) come ruindades con los que bien le quieren está girando a sabiendas cheques en blanco que yo tendré que cancelarles..."; la controversia sobre Guzmán de Rojas y Alandia Pantoja etc.

En los estremecedores relatos de la Guerra del Chaco, que sólo el autor soldado y testigo combatiente podía expresarlos en forma dramática sin acudir a fuentes de segunda mano, nos hace vivir sucesos que jamás figuraron ni figurarán en los Comunicados de ningún Comando: la picada del odio, el hombre que obligó a comer ratas, el fusilamiento del desertor, etc. Pero no todo es drama y tragedia, porque como reverso de la pesadilla tenemos las deliciosas historias de la visita de las rameras a la linea de fuego, el triángulo de los homosexuales, etc.

Los hechos como dice Salazar, son episodios de la Historia no escrita de la contienda, pero que fueron los diarios acompañantes del guerrero. Carente este de medios para defenderse de su asfixia espiritual, acude al mas sucio de los lenguajes como "...una extusión para las heridas del alma, un escape al yó atormentado, un autoapoyo moral para seguir subsistiendo..." Los relatos señalan episodios concretos, fechas, nombres y apellidos verdaderos. Culmina la obra con la aterradora descripción de la Retirada Picuiba-El Cruce-27 de Noviembre, que nos muestra la magnitud de la tragedia y el horror de lo sucedido, paso a paso, como jamás antes se sospechara, y rectifica supuestos hasta ahora admitidos como axiomas; antes se sospechara, y rectifica supuestos hasta ahora admitidos como axiomas; antes se sospechara, y rectifica supuestos hasta ahora admitidos como axiomas, es la historia del Calvario de los combatientes, de las grandezas y miserias humanas, es la apología de la sed, la arena, el sol, la locura, el suicidio.

LOS EDITORES

AVISO PERMANENTE

A los deudores a PRESENCIA

A las firmas comerciales e industriales, entidades en general y personas particulares deudoras a PRESENCIA de esta ciudad y del interior de la República se les ruega encarecidamente se sirvan cancelar sus cuentas pendientes hasta el día 25 del presente mes; caso contrario esta empresa se verá obligada a publicar diariamente sus nombres, sin perjuicio de iniciarles la acción judicial correspondiente.

La Paz, 15 de septiembre de 1974

LA GERENCIA

CORDEOR volcará todos sus esfuerzos en favor de la planta de pesticidas

- ORURO, 22 (PRESENCIA).- El Presidente de la Corporación de Desarrollo de Oruro, coronel Antonio Obando, volvió a reiterar que esa entidad está pronta a responder a los requerimientos de la Planta de l'esticidas, a instalarse en este distrito, con la dotación de servicios auxiliares y el terreno necesario para la ubicación de la planta, en forma gratuita.

La ratificación del ofrecimiento, formulado ya hace tiempo en la carta de intenciones que envió CORDEOR a la Corporación Boliviana de Fomento, fue hecha por el coronel Obando, poco después de haber recibido oficialmente el anuncio de que Oruro había sido elegido para la instalación de la fábrica binacional de pesticidas, cuyo funcionamiento significará la inversión de diez millones de dólares.

El mensaje fue enviado por el Ministro de Energía e Hidrocarburos, coronel Jiménez Gallo. Una comunicación similar fue enviada al Prefecto del Departamento, Víctor Hugo Méndez. La confirmación oficial de la noticia, publicada con anterioridad por la prensa local y nacional, motivó el beneplácito de las autoridades y de la población en general. Las autoridades se apresuraron a exteriorizar su agradecimiento, en nombre de la población, al gobierno del general Banzer Suárez, recalcando que se trataba de una decisión la ubicación de la planta en Oruro justa y guiada solamente por los altos intereses del país.

El coronel Obando señaló que la resolución de establecer la fábrica en Oruro mereció el impulso necesario de parte del Presidente de la República y del coronel Jiménez Gallo, quien expuso su interés en que sea ubicada en este distrito, desde cuando ejercía la Presidencia de la Corporación Boliviana de Fomento.

POSIBLE UBICACION

El Presidente de CORDEOR manifestó que, en principio, la Corporación de Desarrollo de Oruro tiene el propósito de ofrecer para la instalación de la fábrica, terrenos situados en la región de Vinto, aledaños a las Fundiciones de Estaño y de Antimonio.

Dijo que ese lugar brinda varias facilidades, entre ellas: abundante agua, caminos, un desviadero de la línea férrea, energía eléctrica de alta tensión. Además, la región figura dentro de los planes de CORDEOR, para levantar el futuro Parque Industrial de Oruro. Sin embargo, aclaró que la última palabra sobre el lugar donde debe erigirse la planta, será dada por los técnicos de la misma.

Finalmente, el coronel Obando, a tiempo de expresar que la entidad que preside estuvo luchando incesantemente porque la Fábrica de Pesticidas sea instalada en Oruro, dijo que se mantiene en pie la intención de participar en la empresa, con la suscripción de acciones por valor de 200" mil dólares.

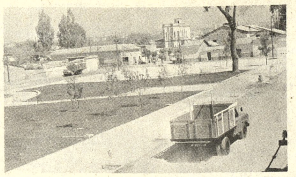

—RECONSTRUIDO.- La alcaldía de Tarija entregará en breve al servicio público el parque Bolívar que fuera reconstruido con el apoyo del Presidente de la República. (Foto PRESENCIA - TARIJA).

Comité de Desarrollo del Beni programó sus obras inmediatas

..TRINIDAD, 22 (PRESENCIA) - Los diferentes programas de trabajo inmediato que tiene que realizar el Comité de OO.PP., cuando su presupuesto se encuentra casi completado en sus inversiones, han llevado al Cap. de Ing. Sinforoso Leigue, a atender una serie de pedidos de la Federación de Juntas Vecinales, para que se programen obras de terraplenamiento de algunas calles que fueron afectadas por la subida de las aguas, servicios esenciales y otros.

"Esta situación, la crítica fase en que se encuentra el sistema de agua potable, la electrificación con su nuevo plan y la solución de otros pedidos que han sido formulados con carácter prioritario, se solucionarán dentro de los plazos solicitados, pero condicionados al conocimiento de cada uno y de los recursos con que actualmente se tiene", declaró a PRESENCIA el nuevo titular del organismo de desarrollo.

Se ha hecho llegar una sucesión de visitas que debe realizar el Ing. Leigue a las Juntas Vecinales, en los días venideros, para que en el terreno sean conocidas las peticiones que le formularán, relacionadas las más de ellas, con el terraplenamiento de las calles en los barrios denominados "zonas negras". "La mayor parte de los recursos han sido invertidos, pero hemos de buscar otros para llenar estos pedidos y en esta actividad tenemos que estar todos los organismos e instituciones de nuestro pueblo, prosiguió, porque son necesidades y su solución es perentoria".

"Esperamos que nuestro pedido de cooperación en las sugerencias ha de ser escuchada no solamente por el Comité Cívico y las Federaciones Vecinales y Sindicales, Industriales y Sociales, sino por todo buen beniano que aporte con su idea al desarrollo de un programa que soluciones la problemática beniana", agregó.

Las peticiones ya han sido formuladas a los organismos superiores: Ministerio de Finanzas, Coordinación y Urbanismo y Vivienda, y se espera que sean atendidas en la medida que signifique solución perentoria, pues, en lo que se refiere al agua y según informes de los análisis bromatológicos del Ministerio de Salud, de los técnicos en salubridad de la OMS, casi un 80 por ciento de la mortalidad infantil se debe a la parasitosis, desnutrición (generada por ésta), y otras secuelas salidas de la mala calidad del agua, donde se ha encontrado una nutrida cantidad de virus, bacilos y otros residuos.

"Existen otros muchos problemas urgentes, expresó el Ing. Leigue, que tenemos que buscarles el remedio, pero todo esto será en base al esfuerzo mancomunado y la responsabilidad que pongamos para hacer posible su solución". Una serie de reuniones ágiles y contactos con entidades ha programado el instituto con este propósito con dos objetivos: solucionar problemas urgentes y conseguir el acopio de datos que permitan una programación de trabajo para la gestión de 1975.

Fabricantes de cocaína pasaban por exploradores

- ORURO, 22 (PRESENCIA).- Cuatro falsos exploradores de minas, están siendo activamente buscados por funcionarios de la Oficina de Narcóticos y Drogas Peligrosas, que han establecido que los seudo mineros no eran sino vulgares fabricantes de cocaína.

El teniente Hernán Ruiz, Director Distrital de la mencionada oficina, informó que, hace dos días, en la región denominada Morokollo, aproximadamente a ocho kilómetros del centro minero de Huanuni, fue descubierta una nueva fábrica de cocaína. La operación policial culmino con la incautación de turriles para la maceración de coca, ácidos y todos los elementos necesarios para la elaboración de la mencionada droga. Sin embargo, no se pudo lograr la captura de los fabricantes.

El teniente Ruiz, que ha estado desplegando intensa actividad en la represión, tanto del consumo como de la elaboración y tráfico de substancias alucinógenas, agregó que los fabricantes del sulfato de cocaína, cuatro hombres y una mujer, posiblemente advertidos de las investigaciones que se hacían, huyeron del lugar, desconociendose por el momento su paradero.

La sospechosa actividad de las cinco personas, en principio fue detectada por elementos de la Guardia de Seguridad, que tienen su base en Huanuni. De acuerdo a las declaraciones formuladas por algunos vecinos del lugar, los elaboradores de la droga se hacían pasar por "cateadores" (buscadores) de minas y que, como es corriente en esta clase de actividad, se movilizaban constantemente, utilizando un automóvil y un camión.

Agregaron que los ahora fugitivos "cateadores", estuvieron dedicados a su ilícita actividad, no vislumbrada por ninguno de los vecinos del lugar desde hace aproximadamente unos seis meses. Dijeron que los cinco fabricantes eran extraños; "parecían ser fronterizos". El Jefe de la Oficina de Narcóticos y Drogas Peligrosas, teniente Ruiz, indicó que no se puede aún calcular que cantidad pudieron elaborar de sulfato de cocaína. Añadió que existen pistas promisoras, para establecer la identidad de los prófugos y su posterior aprehensión.

Alcaldía entregará obras en la efemérides beniana

TRINIDAD, 21 (PRESENCIA).- Una rehabilitación y ampliación del camposanto, el parque "San José", un paseo pequeño pero de rasgos y trazos atractivos, modernización del mercado central, con instalaciones adecuadas para albergar las diferentes secciones de expendio, dentro de normas higiénicas, el iluminado de las calles con lámparas que han sido adquiridas, para ofrecer alumbrado suficiente y con el ornato que necesita la ciudad, son parte de las obras que hará entrega el Alcalde, Carlos Gómez Balcázar, el próximo 18 de noviembre en la fiesta del departamento.

El informe de labores que ha hecho conocer a diferentes instituciones, entre ellas la Prefectura, el Comité Cívico, FF.AA. y elevado a consideración del gobierno, le ha valido el apoyo de las autoridades locales y del máximo organismo cívico, así como de otras agrupaciones gremiales y vecinales, que le han brindado cooperación para la continuación de sus programas y planes de trabajo.

La falta de material de construcción está paralizando algunas realizaciones, pero donde mayor tropiezo y hasta incomodidades se presenta es en una vieja deuda que se viene arrastrando por $b. 1.650.000 y que con los intereses sobrepasa los $b. 2.500.000, suma a la que se han agregado otras obligaciones. Esta situación ha sido considerada y conocida y para delindar responsabilidades, el jefe de la Comuna ha pedido revisión del movimiento contable de las gestiones en que se ha manejado y se comprometió esta suma.

"Los recursos actuales, aunque estrechos para las realizaciones, han permitido que cumplamos con todos los compromisos que corresponden a nuestra entidad, expresó a PRESENCIA, además, el movimiento de nuestras cuentas bancarias, congeladas por incumplimiento en anteriores gestiones. Hemos logrado un mejor organización en nuestra sección recaudaciones, con empadronamiento del comercio y se sigue con el de las propiedades urbanas, para darle la necesaria funcionalidad a la percepción impositiva"

"Esperamos, prosiguió el Alcalde, tener los datos y planos que ha ofrecido el Comité de OO.PP., para exigir ciertas obligaciones de los propietarios de inmuebles y terrenos, para ordenar en plano urbano el mosaico de la ciudad" La labor conjunta entre las autoridades principales (Prefectura y Alcalde) con el comité (Cívico, ha llevado a un movimiento institucional que dará mejor ordenamiento tanto al comercio, la industria y los demás renglones de la actividad diaria, aunque hay ciertas deficiencias en el orden de los servicios esenciales, que serán solucionados, según ha hecho conocer el Cnl. Julio Herrera Dorado, interventor militar de la Prefectura.

Continúan trámites para equipar el hospital general de Trinidad

..TRINIDAD, 22 (PRESENCIA) - El viaje de los doctores Jorge Hurtado y Hernán Velarde a Santa Cruz, ha sido motivado por la búsqueda de ofertas y precios para la adquisición de una lavandería industrial, lámparas para el quirófano y 4 incubadoras.

Ya se han recibido algunos envíos desde La Paz, con material del Hospital de Campaña que ha sido destinado por el Ministerio de Salud para este nosocomio; se han adquirido los materiales necesarios para las ventanas del Hospital (tela milimétrica) en cantidad suficiente para que éstas tengan la seguridad y la ventilación adecuadas.

Se ha convocado a licitación para la construcción de un pabellón destinado a la cocina y los servicios y se espera que se concluyan en un tiempo breve.

Se han realizado algunas actividades para recaudar fondos, con el objeto de aumentar los ya existentes para que se pueda terminar de instalar este instituto de la salud y comience a prestar sus servicios, pues el que ahora está funcionando "es una vergüenza, porque no tiene ni siquiera los servicios más esenciales y donde los médicos trabajamos como mejor podemos", dijo uno de los galenos del actual hospital, donde son atendidos todos los enfermos y pacientes.

PREMIO LOYOLA.- Radio Loyola de Sucre distinguió a personas e instituciones que se destacaron por su labor durante un año. En el campo cultural, la Universidad de San Francisco Xavier, el R.P. Klaus Weber, párroco de Muyupampa, por su trabajo de desarrollo; las religiosas de Manicomio de Mujeres por su labor social y el dirigente deportivo de ciclismo José Gambarte.

Nombraron dirigentes en Juntas Vecinales de Tarija

- TARIJA, 22 (PRESENCIA).- Mediante elecciones realizadas entre los presidentes de las diferentes juntas vecinales de esta capital, ha sido elegido el Directorio de la Federación Departamental de Juntas Vecinales de Tarija (FEJUVE), el que ha quedado constituido de la siguiente manera:

Presidente, Alberto Gutiérrez; Primer Vicepresidente, Gildo Angulo; Segundo Vicepresidente, Walter Garay, Secretario General, Mariano Centellas Montesinos; Fiscal General; Aristides Navarro; Secretario de Actas; Arnildo Palacios; Secretario de Hacienda, Lola Martínez; Asesor Jurídico, José Navajas Paz. Secretario de Conflictos, Magdaleno Jurado, Secretario de Prensa y Propaganda, Augusto Lujo; Secretario de Organización, Eliseo Michel. Vocales: Primo Ortiz, Cirilo Palala y Carlos Yarvy.

Los nuevos dirigentes han sido posesionados por el Alcalde Municipal, Mayor de Aviación Otto López Murillo, en una ceremonia especial realizada en el Salón de los Escudos del Palacio Consistorial. En esta oportunidad, el Jefe de la Comuna tarijeña puso de relieve la importancia de la labor de las organizaciones vecinales, al servicio de la colectividad. Por su parte, Alberto Gutiérrez manifestó que la organización, cuya presidencia ha asumido, pondrá todos sus esfuerzos para lograr el desarrollo del área urbana.

prendas para bebés
B.V.D.®
ARTICULOS DEPORTIVOS

NECESITAMOS

Fábrica Induvet, avenida Einstein 976, Santiago-Chile, solicita

DISTRIBUIDORES PARA BOLIVIA

de los siguientes artículos:

PLUMAS de AVES INDUSTRIALIZADAS, SACOS de DORMIR, ALMOHADAS PLUMONES o EDREDONES.

Se ruega a los interesados hablar con Sr. Heran, Hotel Crillón en La Paz, día 23. Septiembre (lunes) de 14.oo - 19.oo horas. Invitamos visitar nuestro Stand-Chile en la Feria Internacional de Santa Cruz.

INGENIEROS AGRONOMOS CON ESPECIALIZACION EN ENTOMOLOGIA

CIMCA invita a presentar ANTECEDENTES al concurso para el siguiente cargo:

UN ESPECIALISTA EN SANIDAD VEGETAL, CON DEDICACION A ENTOMOLOGIA ECONOMICA (PLAGAS DE LA CAÑA DE AZUCAR). Haber básico: $b. 7.700.--/mes.

PLAZO DE PRESENTACION: 15 de octubre de 1974.

MAYORES INFORMACIONES: CIMCA, General Saavedra (Santa Cruz); o por teléfono: 7030, Saavedra. O por carta: CIMCA, Casilla 2731, Santa Cruz de la Sierra.

Dirección, en nombre de la Subcomisión Agrícola de CNECA.

SEÑOR AVICULTOR...
esto es importante para Ud!!!

RIÑONES ?
Tome AMANCAY DIURETICO
Purifica la sangre, limpia la VEJIGA y los RIÑONES
Ventas en Farmacias.

¡EVITE el SOBREPESO de la OBESIDAD
APETINIL
UN NUEVO MODERADOR DEL APETITO.
Representante exclusivo para Bolivia:
La Paz "ANDIN LTDA."
Telf. 43084 Cas. 6127
MEDIAL Ginebra - Suiza

MAQUINA EMPAQUETADORA "MATISA"

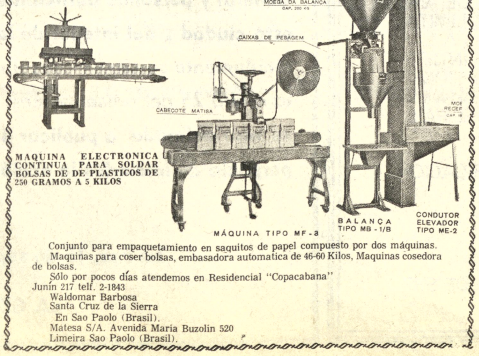

Conjunto para empaquetamiento en saquitos de papel compuesto por dos máquinas.
Maquinas para coser bolsas, embasadora automatica de 46-60 Kilos, Maquinas cosedora de bolsas.
Sólo por pocos días atendemos en Residencial "Copacabana" Junín 217 telf. 2-1843
Waldomar Barbosa
Santa Cruz de la Sierra
En Sao Paolo (Brasil).
Matesa S/A. Avenida Maria Buzolin 520
Limeira Sao Paolo (Brasil).

PHILIPS
LA MANERA MAS FACIL DE TENER TELEVISOR
CLUB TV PHILIPS

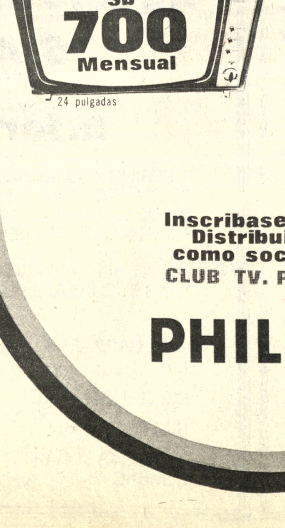

CHANCES DE GANAR UN TV. PHILIPS EN CADA CLUB DE 40 SOCIOS SIN PAGAR MAS CUOTAS

Inscríbase en su Distribuidor como socio del CLUB TV. PHILIPS
PHILIPS

PRESENCIA

Director: Huáscar Cajías K.
Sub-Director: Renán Estenssoro A.
Gerente: Armando Mariaca V.

Solución para la huelga de maestros

..Con el de hoy, son doce los días que están interrumpidas las actividades docentes en nuestra ciudad, a causa del paro dispuesto por un grupo de maestros que, si consideramos las consecuencias de sus órdenes, parece ser mayoritario. Los que reciben directamente el perjuicio son los estudiantes -más de cien mil, probablemente- y los padres de familia; indirectamente, aunque no con menor gravedad, son también afectados el Estado y el país entero: la educación fiscal no puede paralizarse sin que los daños se produzcan inmediatamente.

Lo peor es que, dadas las posiciones rígidas adoptadas por las partes en conflicto, no hay asomos de que él pueda ser resuelto dentro de un plazo breve. Sin embargo, esa solución tiene que llegar enseguida si se emplea la razón y se dejan de lado, frente a la magnitud de la causa educativa, los enconos de grupo y las intransigencias.

El Ministerio de Educación tiene que reconocer la razón a los maestros que piden reordenar y normalizar la marcha de sus organismos sindicales por medio de elecciones directas. Una intervención no puede durar mucho tiempo sin provocar reacciones como la presente, sin causar resentimientos legítimos entre los que ven intervenidos sus organismos propios. Si el Ministerio dispuso la intervención, sí es la fuente última del nombramiento de los interventores, entonces de él tiene que provenir una actitud más flexible, abriéndose a un acuerdo que suponga un pronto llamado a elecciones sindicales; esperar hasta el filo de las vacaciones finales no parece constructivo y ha de perjudicar tanto a los grupos interventores como a la propia educación.

En cuanto a los sectores que desean prontas elecciones, también tienen que ceder. No es posible mantener como condiciones para reanudar clases, medidas poco menos que imposibles, porque tales exigencias podrían prolongar el paro todavía por muchos días. Debe bastar un acuerdo en que se determine una fecha próxima que, sin embargo, deje tiempo suficiente para que se presenten candidaturas y puedan realizar proselitismo, porque sólo así habrá comicios democráticos. Si no hay intransigencias, si todas las partes obran con responsabilidad y flexibilidad, ese acuerdo puede ser alcanzado hoy o mañana. Si no se obtiene pronto, existe la posibilidad de que las contraposiciones se enconen hasta causar dificultades imprevisibles.

Se sobreentiende que, pese al acuerdo que versará exclusivamente sobre procedimientos, las divergencias persistirán entre los varios grupos de maestros: eso es lo democrático, lo único racional, si no se quiere reincidir en el absurdo de buscar la unidad a través de insultos, golpes y gases lacrimógenos.

De cualquier modo, sigue vigente la norma legal según la que el año lectivo consta de un mínimo de doscientos días hábiles. En este aspecto, no deben hacerse recortes que perjudicarían a los estudiantes y a todo nuestro sistema educativo. Esos días de clases tienen que cumplirse aunque la clausura del curso en los establecimientos fiscales tenga que postergarse hasta cualquier fecha. Lo contrario equivaldría a convertir una huelga de maestros en motivo de ocio y de perjuicio para los estudiantes.

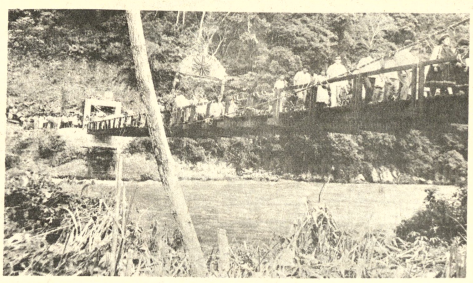

- PUENTE COLGANTE.- En la región de Palmar Suapi, Alto Beni, se inauguró un puente colgante que fue construido por el Servicio Nacional de Desarrollo de la Comunidad a un costo aproximado de 120 mil pesos bolivianos.
El puente tiene una extensión de 58 metros y facilitará el traslado de productos agrícolas a la ciudad de La Paz. El Servicio Nacional de Desarrollo de la Comunidad construyó la obra con la directa cooperación de los colonizadores de la zona.
A la inauguración asistió el Coronel Gustavo Ramírez, Director del Servicio Nacional de Desarrollo de la Comunidad. Arriba, una vista del puente.

Continuará hoy paro docente en establecimientos fiscales

..La dirección de la Comisión de Bases del Magisterio Paceño ha informado que continúa el paro de labores escolares en la ciudad debido a que las autoridades del Ministerio de Educación no solucionaron todavía los motivos que dieron lugar al problema.

El documento en que la directiva de la Comisión de Bases hace conocer su decisión de continuar con la huelga insiste en que el Ministerio de Educación disponga la suspensión inmediata de la intervención a la Federación Departamental de Maestros Urbanos y permita la pronta realización de elecciones de dirigentes para que el profesorado vuelva inmediatamente a las aulas.

Dice que esos aspectos constituyen derechos irrenunciables del magisterio por lo que su defensa no puede ser considerada como intransigencia o que esté basada en finalidades políticas puesto que las leyes reconocen y amparan esos derechos.

Los dirigentes de la Comisión de Bases afirman que cuando el Ministro de Educación invoca el artículo 29 del Decreto Supremo 08600 apela a algo inconstitucional y que por esa razón lo rechazan los profesores, pero que ese mismo Decreto no contiene ninguna disposición referente a intervenciones o a plazos de 45 días para realizar elecciones.

Expresan su extrañeza porque la primera autoridad educativa del país no de cumplimiento estricto al Decreto que invoca y cuyo contenido se da a conocer así: "En los casos en los que no hubiera un directorio sindical en legal ejercicio, las elecciones serán convocadas y presididas por un Comité Electoral que estará constituido por dos delegados de cada candidatura y un mediador designado por estos".

De lo anterior deduce la Comisión de Bases que el Ministro de Educación, al asumir la defensa de la intervención de la Federación comete un acto de ilegalidad, que se espera sea enmendado cuanto antes para bien de la educación de la niñez y la juventud paceñas.

Propician bloque para defender los intereses paceños

El Centro Cultural "20 de Octubre" propicia una reunión de las agrupaciones paceñas para lograr la formación de un importante bloque de ciudadanos que defiendan los intereses del departamento que, consideran, han sido postergados por el gobierno central.

Al efecto, han invitado a Los Amigos de la Ciudad, Cordepaz, Federación de Juntas Vecinales, entidades artesanales y gremiales, sindicatos laborales, Comité de Damas Paceñas y otras organizaciones para cambiar ideas y organizar al pacefismo en sus necesidades de progreso.

El Departamento de La Paz, dicen los auspiciadores, aporta al presupuesto fiscal más del 70% de ingresos y no goza de compensaciones ni de regalías legales para encarar obras de desarrollo que beneficien los intereses locales. Estas razones han impulsado para agilizar las gestiones de agrupar a los sectores paceños en una entidad que pueda lograr la atención económica para obras prioritarias del departamento. Los auspiciadores declararon, asimismo, que no mantienen directivas de tipo político y que su propósito será exclusivamente la defensa de los intereses y el desarrollo departamental.

Volvería a operar el laboratorio que compraba y exportaba plasma humano

..En el curso de los próximos días reanudaría sus operaciones de compra y exportación de plasma sanguíneo el Laboratorio Paramedico Industrial SANJOR S.R.L., según informaciones obtenidas de personas a quienes el laboratorio compraba ese producto humano.

Como es de conocimiento público, en días pasados, el propio Ministro de Salud Pública y Previsión Social, Cnl. Jorge Tórrez Navarro, tomó una determinación clausurando e instruyendo la inventariación del complejo y moderno laboratorio que Sanjor había instalado en la populosa zona de Garita de Lima, de esta ciudad.

Esta medida partía sus operaciones de compra y exportación de plasma sanguíneo, contaba con el permiso otorgado por el Ministerio de Salud Pública y Previsión Social, mediante Resolución Ministerial Nº 511.

Este permiso fue anulado el 14 de septiembre último, según expreso el Ministro Tórrez Navarro, quien al mismo tiempo afirmo que una comision de ese portafolio, presidida por el Jefe de Farmacias, abriría un proceso de investigación para establecer las circunstancias en que la firma SANJOR inició sus actividades. La semana pasada el Ministerio de Salud guardó absoluta reserva sobre el trabajo de esa comisión y sobre los inventarios realizados.

Las razones para derogar la Resolución Ministerial Nº 511 se fundamentaban en que se había encontrado cosas que no estaban de acuerdo con lo establecido en el Reglamento para la Comercialización de Productos de Sangre Humana por el Metodo de Plasmaféresis".

PROTESTAS

El Colegio Médico de Bolivia, varias instituciones laborales y estudiantes de medicina, emitieron pronunciamientos de protesta en contra de la "comercialización de la sangre humana".

La máxima entidad médica del país, efectuó una representación ante el Ministerio de Salud Pública para reiterarle la cancelación del negocio que estaba funcionando en el país, en perjuicio de la salud de los habitantes. En anterior oportunidad, cuando el Instituto Nacional de Inversiones le solicitó un informe sobre la instalación de ese tipo de industria en el país, el Colegio Médico, previo informe de la Sociedad Boliviana de Hematología, se opuso a que en Bolivia se instalara esa clase de actividades en las condiciones propuestas.

Médicos hematólogos sostuvieron que la extracción de plasma dos veces por semana, provocaba graves alteraciones y consecuencias imprevisibles. Con planteamientos estrictamente médicos afirmaron que la separación del plasma sanguíneo y de las proteínas que se encuentran en el torrente sanguíneo requiere un plazo mínimo de noventa días y que era completamente falso que esa regeneración se produciría en un plazo de horas, tal como sostuvieron los representantes de la firma SANJOR S.R.L.

Tal regeneración indicaron los hematólogos, se lleva a cabo mediante un proceso lento, el mismo que dependía de una alimentación rica en proteínas y ciertas vitaminas; nuestra población de bajos ingresos -como la que vende su plasma- no dispone de ese régimen alimentario.

- DIA DEL ESTUDIANTE.- La foto fue tomada el sábado en la avenida 16 de Julio, cuando los estudiantes realizaron una de las pocas demostraciones de regocijo y júbilo para celebrar su día, con el que se inició también la Primavera.
..La escasa celebración estudiantil se debió al paro de labores que desde hace diez días se registra en esta ciudad, debido a problemas de los maestros. Los programas celebratorios han sido pospuestos con la esperanza de que esos problemas sean superados en los próximos días.

En los colegios particulares, que funcionan normalmente, se desarrollaron programas de festejos; tal el caso del Colegio Melodista "Instituto Americano"", algunos de cuyos alumnos son vistos en "El Prado" poco después que en su colisco contribuyeron parte de los actos festivos.

UNIVERSITARIOS

Los estudiantes de la Universidad Mayor de San Andrés llevan a cabo un programa de actividades sociales, culturales y deportivas. Se destacó el agasajo que tuvieron en la mañana del sábado los comensales de la UMSA con una salteñada y un almuerzo especial brindado por la División del Bienestar.Fueron reuniones de franca camaradería.

En esta oportunidad fue inaugurada la cafetería universitaria de San Andrés, que ocupa el piso superior en el edificio del Comedor Central. Cuenta con amplio espacio y todas las comodidades para que los estudiantes puedan reunirse. El Rector Siles Salinas destacó ese hecho como auspicioso para el incremento de las relaciones humanas y culturales de los estudiantes.

Ayer se realizaron competencias deportivas y en la noche hubo un baile de máscaras.

Presentó renuncia Alcalde de Trinidad

El Alcalde de Trinidad, Lic. Carlos Gómez Balcázar, ha presentado renuncia a ese cargo, por motivos de tipo político. según expresó el mismo a este periódico.

Gómez Balcázar declaró "He preferido hacer dejación del cargo de Alcalde de Trinidad, antes que llegar a prestarme a componendas políticas con elementos descalificados del Movimiento Nacionalista Revolucionario".

"Como militante del MNR y como beniano, dijo, he cumplido con mi pueblo, trabajando con honradez; realmente siento no poder hacer entrega de las obras que debían ser concluidas hasta el próximo 18 de noviembre, aniversario departamental".

Bodas de Plata de la Federación Nacional de Colegios de Abogados

..La Federación Boliviana de Colegios de Abogados celebra con un acto el jueves próximo, las Bodas de Plata de su fundación.

La ceremonia tendrá lugar en la Casa de la Cultura "Franz Tamayo", a las 17.00.

El Presidente de la República asistirá al acto e impondrá el Cóndor de los Andes a la Federación por los 25 años de servicios al país.

La Corte Suprema rendirá homenaje a la entidad y entregará el autógrafo de la Resolución de Sala Plena en que los Ministros de ese Alto Tribunal disponen tal distinción.

El Dr. Jorge Escobari Cusicanqui, a nombre de la Universidad Mayor de San Andrés, tributará también su homenaje a la Federación.

A su vez, la Corte Superior del Distrito Judicial de La Paz, por intermedio de su Presidente, Dr. Modesto Burgoa, entregará el autógrafo de Sala Plena que rinde homenaje especial a la entidad que agrupa a los Colegios de Abogados del país.

El Gral. Armando Escobar, Alcalde Municipal impondrá a la Federación la condecoración "Pedro Domingo Murillo" en el grado de "Palmas de Oro".

A su vez, el Fiscal General de la República, Dr. René Baldivieso, hará el homenaje a nombre del Ministerio Público.

Asimismo, la Corte de Minería y la del Trabajo presentarán su homenaje por conducto de los Señores Hugo Espinoza y Mario Olmos O., respectivamente.

También el Colegio de Jueces estará presente para rendir su homenaje a la Federación.

DISPOSICIONES LEGALES

El Ministro del Interior, Justicia y Migraciones, Cnl. Juan Pereda Asbún, tiene a su cargo la entrega de varios Decretos Supremos en favor de los abogados.

Entre las principales disposiciones legales que favorecen a la profesión forense, se citan los siguientes: Código del Abogado, Código de Etica Profesional y su Procedimiento, colegiación obligatoria, sanciones al ejercicio ilegal de la profesión. Estatuto de la Abogacía, Arancel de Honorarios Profesionales, etc.

Acerca del Seguro Social del Abogado, será posesionada en la ceremonia central, la comisión encargada de su estudio y reglamentación.

Al cabo de la ceremonia de celebración de los 25 años de vida de la Federación de Colegios de Abogados, su Presidente el Dr. Humberto Mendizabal Moya, dirigirá la palabra.

Misión comercial de Bolivia en el Perú

LIMA,22 (AP).-Una Misión Comercial boliviana llegó a esta capital para considerar con técnicos peruanos la capacidad de los puertos del sur del Perú y la vía férrea para mejorar el comercio entre ambos países.

La delegación que presiden Raúl Espinoza y Carlos Bellmonte hará estudios de factibilidad de la capacidad portuaria de Matarani e Ilo en el aspecto de carga y descarga de mercaderías así como un estudio de empalme de vías férreas.

No se solucionó aún problema universitario de Santa Cruz

El problema universitario de Santa Cruz no fue solucionado aún y según sostiene una

Pronunciamiento en favor de Cooperativas de Bermejo

Julio Tumiri, Director del Departamento de Fomento Cooperativo, en documento entregado a PRESENCIA expresa que la Central de Cooperativas de Bermejo está desarrollando la tecnología necesaria para superar a las empresas privadas "frente a la comprensión de los directivos de la Asociación de Cañeros de Tarija, cuyas acusaciones ante el gobierno sólo tratan de ocultar las operaciones de especulación de la caña y de otros productos tropicales que son cultivados con créditos artificiales".

En un párrafo especial señala que "por estar estrechamente ligado a la actividad cooperativista reconoce los grandes sacrificados de sus asociados para constituir una Central de Cooperativas de Bermejo, señala que en la política gubernamental para demostrar a las empresas capitalista la ventaja del proyección de sus actividades".

Finalmente, al apoyar la organización social y económica de la Central de Cooperativas de Bermejo, señala que en la política gubernamental se encuentra el interés para formar el tercer sector económico cooperativo, que respaldan plenamente "por cuanto una fuerza en apoyo a las cooperativistas de Bermejo".

Desde Santa Cruz se informó que uno de esos dirigentes había recobrado su libertad, pero que Adhemar Ruiz de los Ríos continuaba preso "porque se le había encontrado culpable de acciones políticas", que las actividades administrativas se desarrollaban normalmente, pero no así las académicas.

El documento de los estudiantes orureños y paceños, al reiterar que la huelga estudiantil continúa en Santa Cruz, aclara que los hechos se motivaron porque el sector falangista se sintió derrotado en las elecciones, al igual que en las que anteriormente se habían producido en otras carreras de esa universidad.

Se informa que las ánforas fueron destruidas y llevadas a domicilios de dirigentes estudiantiles con leyendas amenazantes de muerte por un llamado "Escuadron de la Muerte", además de haberse ametrallado la casa del universitario W. Abrego.

Hizo tomar presos a los estudiantes de Tecnología Collazos y Ríos, quienes mediante gestiones recuperaron su libertad.

El documento se deja constancia de que esos hechos violan derechos no sólo de orden estudiantil sino humano además de que fueron por tierra los convenios que garantizan la democratización de los organismos universitarios, por lo que pide a la Asociación Nacional de la Prensa y a ASBORA, que intervengan en el asunto en su carácter de garantes de esos compromisos.

declaración conjunta de los Comités Interfacultativos de las universidades de Oruro y La Paz y la Federación de Estudiantes de la Universidad Católica, que también piden garantías para lograr la democratización en las casas superiores de estudios.

Esta declaración contrasta con la que anteayer hicieron autoridades del Consejo Nacional de Educación superior, en sentido de que las actividades docentes y administrativas se habían normalizado en la Universidad Gabriel René Moreno.

Los estudiantes de dicha universidad declararon en los pasados días un paro de 48 horas como protesta por los atropellos que, según denunciaron, se produjeron cuando se realizaban elecciones de dirigentes de las carreras de Economía, Administración y Auditoría.

Los universitarios cruceños denunciaron que esos atropellos consistieron en amedrallamientos en la sede universitaria donde se realizaban dichas elecciones, apresamientos y persecuciones, habiendo sindicado de los mismos a elementos falangistas, encabezados por algunos estudiantes de ese partido, y funcionarios administrativos de la universidad crucena.

El paro de 48 horas se trocó en huelga indefinida debido a que las autoridades no accedieron a poner en libertad a los dirigentes estudiantiles cruceños detenidos.

La OEA ofrece a estudiantes de Bolivia becas para siete cursos

La Secretaría del Consejo Nacional de Economía y Planificación ha informado que, por su intermedio, la OEA ofrece becas para siete cursos a realizarse en varios países y de acuerdo a condiciones que serán dadas a conocer a los interesados en la Secretaría de CONEPLAN.

El primer curso se refiere a Metodología de la Tecnología Educativa; se llevará a cabo en Florida, Estados Unidos, por un año. Los principales requisitos para obtener la beca se refieren a la presentación del aspirante, o sea que éste debe tener experiencia universitaria en educación, psicología, economía, administración de empresas, ingeniería, medios de comunicación, indistintamente.

Otro curso tratará sobre Técnicas Estadísticas, a realizarse en Santiago de Chile durante 5 meses.

La sede será el Centro Interamericano de Enseñanza Estadística. Los candidatos deberán ser Bachilleres, y/o contar con experiencia adquirida en oficinas de estadísticas. Se dará preferencia a estudiantes universitarios.

Etnomusicología y Folklore será el tema de otro de los cursos que ofrece la OEA por conducto de CONEPLAN. Tendrá lugar en Caracas, por espacio de 10 meses. Entre los requisitos exigidos se cuenta el haber sido el candidato admitido previamente al curso por el Instituto Interamericano de Etnomusicología y Folklore (INIDEF).

Los otros cursos son los que se anotan a continuación: "El comercio del libro, su producción, aplicación y distribución". Durante de dos meses, sede, Madrid.

"Restauración y ambientación de monumentos y conjuntos monumentales", duración 6 meses, sede Madrid.

"Organización y administración de Archivos", cuatro meses de duración, sede, Madrid.

Los datos requeridos por los interesados serán proporcionados en CONEPLAN.

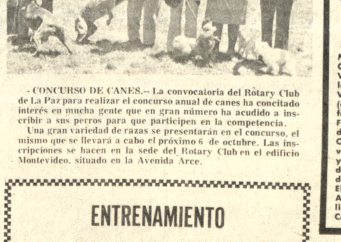

- CONCURSO DE CANES.- La convocatoria del Rotary Club de La Paz para realizar el concurso anual de canes ha concitado interés en mucha gente que en gran número ha acudido a inscribir a sus perros para que participen en la competencia.
Una gran variedad de razas se presentarán en el concurso, el mismo que se llevará a cabo el próximo 6 de octubre. Las inscripciones se hacen en la sede del Rotary Club en el edificio Montevideo, situado en la Avenida Arce.

Becas en Hungría y en Venezuela

La Secretaría del Consejo Nacional de Economía y Planificación (CONEPLAN) ha informado que la Embajada de Hungría ofrece para un Curso de Hidrología que, con auspicios de UNESCO, se realizará en Budapest, entre el 1º de febrero y 31 de julio del próximo año.

El curso está destinado a profesionales universitarios con conocimientos de ingeniería hidrológica, mecánica de fluidos, geología, mateorología, estadística matemática. Se empleará como idioma el inglés.

ADMINISTRACION PUBLICA

Becas para asistir a un curso superior de post grado en Administración Pública, fueron ofrecidas por el gobierno venezolano, el curso tendrá una duración de 11 meses. Requisitos por optar por estas becas se refieren a tener título universitario en administración pública, economía derecho o ingeniería industrial.

Se dicta curso sobre servicios de alimentación en hospitales

En el Ministerio de Salud Pública y Previsión Social, se lleva a cabo el Primer Curso de Administración de Servicios de Alimentación Hospitalaria; finalizará el 28 del presente mes.

El curso se realiza con auspicios de la Organización Panamericana de Salud, Organización Mundial de la Salud y el Ministerio de Salud Pública y Previsión Social.

OBJETIVOS

Según las informaciones de autoridades del Ministerio de Salud Pública, el curso tiene por finalidad mejorar la administración de los servicios de alimentación en los hospitales del país, mediante la aplicación de técnicas modernas.

Se pretende adiestrar a aproximadamente 25 dietistas-nutricionistas, a jefes de servicios de alimentación de hospitales, de Cajas de Seguridad Social y otras entidades.

TEMAS

Los temas que se desarrollan en el curso, se refieren a Orientación general, situación de la salud en Bolivia, organización del sector salud, arquitectura hospitalaria, funciones de administración, presupuestos, normas y procedimientos, conceptos básicos de epidemiología higiene y manejo de alimentos, saneamiento ambiental, sistema contable hospitalario, relaciones humanas y otros.

DESCENTRALIZACION DE PRESUPUESTOS

Asimismo, en el Ministerio de Salud Pública informaron que, con el propósito de agilizar la administración económica financiera de los programas de salud, se estudia la ejecución de un nuevo presupuesto para la gestión 1975 que estará orientado a la descentralización.

La descentralización permitirá aplicar una política económica con mayores realizaciones y beneficios en programas de salud que han sido planificados.

Fallecimientos

La R.L. 'Mariscal de Ayacucho" tiene el sentimiento de comunicar a sus M.QQ.HH. el sensible fallecimiento de su Ex. V.M. DANIEL VERA CANTOYA y les invita a su velatorio esta noche en la casa Francisco de Miranda 259 y al traslado de sus restos al Cementerio General.
Que el G.A.D.U. lo reciba en su seno y dé resignación a su distinguida familia
La Paz, 22 de septiembre de 1974

Ha dejado de existir confortado con los auxilios de la santa religión católica y la bendición papal, el que en vida fué Coronel de Sanidad

Dr. DANIEL VERA CANTOYA
(Q. E. P. D.)

Martha V. de Vera, esposa, Ramiro, Willy, Wilson, Jaime y Cecilia, hijos; Wanda, Ossina de Vera y Julia Tejerina de Vera hijas políticas, Andrés, Justino, Juana, Manuel, Carmela y Teodosia (ausente) y Hector Jemio, Laura J. de Vera, Laura E. de Vera, Flodmardo Carazas é Ida de Vera (ausente), hermanos políticos, los primos, sobrinos y demas familiares, ruegan a sus relaciones, amigos piadosos, a las FF.AA. Ex-combatientes de la Guerra del Chaco, Gran Logia de Bolivia, Club de La Paz, Club 16 de Julio, Asociación de Odontologos H. Alcalde Municipal, Iglesia Mormona, Universidad Mayor de San Andrés, Seguro Social Universitario y residentes yungueños se dignen concurrir a la traslación de sus restos mortales del extinto al Cementerio General el día de mañana martes 24 del presente a horas 11 a.m.
El cortejo fúnebre partirá del Círculo Militar (Plaza Murillo)
Atención que comparecerá la gratitud de la familia doliente.
Casa Guzmán, final calle Figueroa. Tels. 24014 y 56207

ACLARACION A LA OPINION PUBLICA

DEL EX-ALCALDE DE TRINIDAD

Sr. CARLOS GOMEZ BALCAZAR

En vista de no haber aceptado entrar en convenios de tipo político con ciertos elementos de mi partido, preferí hacer dejación del cargo de Alcalde Municipal que me confió el Supremo Gobierno; en los cuatro meses que en cuyo desempeñar estas altas funciones, respondí con honestidad y responsabilidad, dejando varias obras en ejecución que deberán ser entregadas el próximo 18 de noviembre, fecha en que se celebra un año más de la fundación del Departamento del Beni, solamente por este motivo y por cariño a mi tierra siento no haber cumplido con este objetivo de trabajo que me había impuesto al hacerme cargo de la comuna trinitaria.

En mi calidad de Interventor de la Juventud del M.N.R. del Beni, seguiré luchando por la conquista de la revolución nacionalista, y con la política de desarrollo y diversificación nacional que ha tenido que ha emprendido el señor Presidente General Hugo Banzer Suárez, conjuntamente con la institución tutelar las FF.AA. de la nación.

La Juventud consecuente, con la línea de política nacionalista partidaria propondrá en la convención del partido la renovación de la alta dirección, y vería con agrado la postulación del c. Ing. Guillermo Fortún Suárez a la Jefatura, ya que actualmente se encuentra empeñado en la unificación de nuestro gran partido.

POR LA REVOLUCION NACIONAL

CARLOS GOMEZ BALCAZAR
Ex-Alcalde de Trinidad

"CONJUNTO COLONIESE PARA UN NUEVO TEATRO MUSICAL"
ACIACION PARA PIANO, GUITARRAS Y ARTE ESCENICO
Doigo, 29 de Septiembre Horas 19.30
TEATRO MUNICIPAL
INSTITUTO CULTURAL BOLIVIANO ALEMAN
GOETHE - INSTITUT
HONORABLE CONSEJO MUNICIPAL DE CULTURA
enta de Entradas en el ICBA., Av. 6 de Agosto 2118

NGLES INTENSIVO INGLES
ases INTENSIVAS de inglés para todas las edades:
Cursos clasificados en los siguientes NIVELES:
ENTAL - INTERMEDIO - AVANZADOS - CONVERSACION
Ejercitación In... - Textos Modernos -Profesores Especializados.Laboratorio Electrónico a Cabin...
Horarios a Elec... lecciones grabadas en Inglaterra.
de septiembre NSCRIBASE - Las clases empiezan el día de mañana martes 24
TITUTO DEL IDIOMA INGLES
Mercado 1335 Anexo Zapata 110 esq. Avda. Arce.
Teléfono 27686 Teléfono 40703

ENTRENAMIENTO GRATUITO
Para personas que deseen convertirse en eficientes Vendedores (as) ofrece importante empresa
Requisitos indispensables:
a) Buena presencia y personalidad
b) Mayores de edad
c) Deseo de superación y de ganar mucho dinero
d) Ocupación permanente y muy lucrativa.
Presentarse a entrevista personal de Hrs. 9 a 12 y de 14.30 a 17. el día lunes 23 de Septiembre de 1974, en la suite Nº 401 del Hotel La Paz, portando carta manuscrita y fotografía reciente.

COMPAÑIA BOLIVIANA DE ENERGIA ELECTRICA S.A.
Bolivian Power Company Ltd.
Cortes de Energía para mejorar su servicio
Día MIERCOLES 25 de septiembre de Hrs. 8:30 a 14.30 Zona PURA PURA, afecta a: Bomba de Agua de la Calle 4.

GRATIFICACION $b. 500.-
A quien devuelva documentos extraviados en día sábado 21 en estacionamiento Cine 6 de Agosto. No importa el maletín. Llamar a Sra. Marisol o Blanca al 50501 ó al 41367 para informar o dar datos.

TRANSFIERO
Acciones de la Empresa Volcán S.A. Tel. 22484

ESTAMOS CRECIENDO CON BOLIVIA

24 de Septiembre de 1974

Inauguramos nuestra Sucursal Montero en SANTA CRUZ

BANCO MERCANTIL
BOLIVIA

TRADICION Y PRESTIGIO CON ESTILO MODERNO DE BANCA

OFICINA CENTRAL LA PAZ
SUCURSAL SANTA CRUZ
SUCURSAL COCHABAMBA
SUCURSAL MONTERO - SANTA CRUZ
AGENCIA URBANA SAGARNAGA - LA PAZ
AGENCIA URBANA GARITA DE LIMA - LA PAZ
AGENCIA URBANA LA CANCHA - COCHABAMBA
AGENCIA PROVINCIAL PUNATA - COCHABAMBA

Fallecimientos

Confortado con los auxilios de la santa religión católica, ha dejado de existir el que en vida fué, ejemplar padre y esposo y Director ejemplar de Escuela,

Profesor Don DAMIAN DURAN ENRIQUEZ

Q. E. P. D.

Aida Cuba de Durán, esposa; Rocio y Jos Gonzalo, hijos; Asunta vda. de Durán, madre; José, Guillermina, Amelia, Juan, Esperanza y Norka, hermanos; Noel Cañez de Durán, Eliseo Paniagua, y Julio Tórrez, hermanos políticos, Tíos, primos, sobrinos y demás familia, ruegan a sus relaciones personas piadosas, residentes Chuquisaca, Etc. Normal Superior Simón Bolivar, se dignen concurrir a la traslación de los restos mortales del extinto al Cementerio General el día de hoy lunes a horas 16 p.m.

El cortejo fúnebre partirá de la Ca Social del Maestro (calle Jenaro Sanjinés)

Atención que comprometerá la gratitud de la familia.

Casa Guzman Figueroa final Tels. 2-14-56207

En la paz del Señor y confortado c los auxilios de la Santa Religión y la Bendición Papal, ha dejado de existir el que en vida fué digno y distinguido Maestro y Director

Prof. Don DAMIAM URAN ENRIQUEZ

Q. E. P. D.

El personal docente de la escuela Adrian Castillo" invitan a los maestros, amistades y personas piadosas al traslado de los restos mortales del extinto al Cementerio General el día de hoy, lunes a horas 16 p.m. El cortejo fúnebre partirá de la Casa Social del Maestro

La Paz, 23 de septiembre de 1974

Misa

Herminia vda. de Ríos, esposa, Felipa, Donato, Eva, Bertha y Dora Ríos hijos; Bruno Prudencio, Bertha Valdez, Zoilo Marcado, y Eugenio Mendez hijos políticos, Tomasa de Pacheco, Agueda de Fernández hermanas; Pablo Pacheco, y Pascual Fernández, hermanos políticos, nietos, sobrinos y demás familia del que en vida fué ejemplar padre y esposo.

Don IXTO RIOS FLORES

Q. E. P. D.

Ruegan a sus parientes y amigos se dignen asistir a la misa que en sufragio del alma y recordando los 15 años de su fallecimiento, mandará oficiar el día de mañana 24 de Septiembre a las 9 y 15 a.m. en el templo de San Juan de Dios.

Su asistencia de piedad cristiana comprometerá la eterna gratitud de la familia doliente. El duelo se despide en la puerta del templ.

La Paz Septiembre de 1974

Falleció compositor Tránsito Cocomarola

..BUENOS AIRES, Set. 22 (AFP) - Tránsito Cocomarola, conocido músico y autor de composiciones de folclore guaraní, falleció esta madrugada a los 56 años de edad.

Había sido operado días atrás de un transtorno en la vesícula, pero una complicación post-operatoria, puso hoy fin a su vida.

El desaparecido músico era autor de la canción "Puente Pezoa", de gran difusión en Chile, Paraguay, y Uruguay donde gozaba de gran nombradía.

Entre sus obras se contaban además "Kilómetro once" y "Mi bien amada".

Sus restos serán trasladados a su natal provincia de Corrientes, donde serán inhumados.

..La precoz pianista nacional Ana María Vera, durante una sesión de ensayos con el afamado maestro Arthur Fiedler. A comienzos del mes en curso Ana María ofreció dos conciertos en el Filene Center de Washington, con la orquesta del citado centro, dirigida por Fiedler.

Murió novelista norteamericana

NUEVA YORK, 22 (AP).- Jacqueline Susann, autora de numerosas novelas de gran éxito de librería, entre ellas "Valley of the dolls", falleció anoche de cáncer en el hospital médico a los 53 años.

La novelista, que había sido actriz, escribió también "Ever y Night, Josephine" y "The Love Machine"

Era esposa del productor de televisión y cine Irving Mansfield, con quien se casó hace más de treinta años.

Actriz de éxito antes de dedicarse a escribir novelas, Jacqueline participó en 21 obras en Broad way y en la provincia, inclusive "Banjo Eyes", "Jackpot" y "Watch on the rhine"

En la década de 1950 se dedicó a la televisión, como actriz dramática y maestra de ceremonias en varios programas de entrevistas. Regresó a la escena en 1970 en una reposición de la obra francesa "La loca de Chaillot"

Escribió tres novelas que consecutivamente ocuparon el primer lugar en ventas y fueron llevadas al cine: Valley of the dolls" "El valle de las muñecas», publicada en 1966, vendió mas de 17 millones de ejemplares y actualmente está en su edición número 55 de libros de bolsillo.

"La máquina del amor", publicada en 1969, rápidamente se encumbró al número uno en las ventas, lo mismo que "Once is not enough" publicada en 1973

Pero su obra favorita, fue "Everynight, Josephine", que ella describía como "la historia de Irving, yo y Josephine, la perrita de la que eramos esclavos"

Jacqueline Sussan nació en Filadelfia, hija del retratista Robert Sussan, quien pintó a figuras como el autor Booth Tarkington, el cardenal Dougherty y el deportista e industrial John Kelly, padre de Grace, princesa de Mónaco.

PIANISTA ANA MARIA VERA DIO DOS CONCIERTOS EN WASHINGTON

La precoz pianista nacional Ana María Vera ofreció el pasado 8 del mes que corre, un concierto en el Filene Center de Washington. Ana María fue acompañada en la ocasión por la Orquesta del centro mencionado, más algunos miembros de la National Symphony Orchestra, todos ellos bajo la dirección del renombrado conductor Arthur Fiedler.

El programa del concierto - repetido al día siguiente- incluyó obras de Tchaikowski, Brahms, Haydn, Rimsky-Korsakov Bock, Hamlisch y Raye-Prince.

La información fue prestada por Mario Vera, padre de la artista de nueve años que en fecha reciente se presentó en nuestro país con singular éxito.

Ana María Vera inició sus estudios musicales en Estados Unidos, donde sus cualidades artísticas merecieron amplia resonancia tanto en los medios culturales como en la prensa.

Tras permanecer algún tiempo en Bolivia, Ana María retorno a Washington, ciudad donde proseguirá sus estudios musicales bajo la dirección de prestigiosos maestros.

A fines de agosto, o sea luego de su regreso de Bolivia, la pianista nacional ofrecio tres conciertos con la Sinfonica de Boston, siempre dirigida por el maestro Fiedler, estos conciertos fueron difundidos por importantes cadenas de television.

El calendario artistico de nuestra compatriota incluye un concierto con la Sinfonica de San Francisco, el 6 de octubre, en tanto que en marzo de 1975 actuara con la Sinfonica Nacional de Washington, dirigida por Antal Dorati, en el Kennedy Center.

Mario Vera dice estar profundamente agradecido por las innumerables muestras de afecto que recibieron durante su permanencia en Bolivia, aunque lamenta que su hija Ana María - una auténtica embajadora cultural de nuestro pais- tenga que viajar por el mundo con un pasaporte que la acredita como norteamericana. Las autoridades que promuevan otorgarle un pasaporte nacional, pasada la euforia que produjo el regalo musical de Ana María, olvidaron su compromiso.

Las autoridades de Gobierno, agregó Mario Vera, me invitaron a ocupar el cargo de Agregado Cultural en Washington. Todavia espero esta designacion, aunque mi fe en que esta promesa sea cumplida, comienza a vacilar, finalizó el padre de la precoz pianista nacional.

Procedente de Europa, ha llegado la señorita MARIA TERESA VACA VIDEZ, natural de Trinidad - Beni, luego de realizar estudios de especialización en Linguística Francesa en la Facultad de Artes y Letras "PAUL VALERY" de Montepellier. Francia, con Beca otorgada por el mismo Gobierno.

- Detalle de "Atrio de mi oficio", óleo de Raúl Mariaca.

EN SANTA CRUZ

La Srta. Elza Urzagasti, hoy cumple sus quince primaveriales años con tal motivo sus padres ofrecerán una fiesta social a todas sus juveniles amistades.

LICITACIONES * REMATES * CITACIONES * CONVOCATORIAS * LLAMAMIENTOS A PROPUESTAS * EDICTOS * COMUNICADOS

EMPLEADA

Se necesita una empleada con certificados. Referencias: Avenida Arce número 2041.

CORPORACION MINERA DE BOLIVIA

CONVOCATORIA A PROPUESTAS

PEDIDO LOCAL KA-312745/74

Se convoca a propuestas para la provisión de 100.000 kilos fideos a granel de producción nacional.

El pliego de especificaciones se encuentra a disposición de los interesados, en la Secretaría de la Comisión de Adquisiciones, 4to. piso, Edificio Central.

GERENCIA DE ADQUISICIONES

La Paz, septiembre 20 de 1974.

...Y ELLOS SE JUNTAN

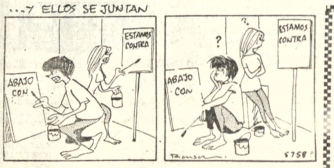

H. MUNICIPALIDAD DE LA PAZ

CONVOCATORIA A PROPUESTAS Nº. 41/74

SEGUNDO LLAMAMIENTO

Por orden del señor Alcalde Municipal y en cumplimiento del D.L. No. 10120 de 2 de febrero de 1972, se convoca a propuestas a las empresas interesadas para la provisión de tapas Ho. Ao. con marco metálico para cámaras de inspección de alcantarillado en las siguientes cantidades:

200 tapas de 0,40 x 0,80 mts.
300 tapas de 0,65 x 0,65 mts.
300 tapas circulares de 0,72 de diámetro
200 tapas rectangulares de 0,50 x 1.0

Las propuestas deberán presentarse en el Departamento Legal en sobre cerrados y lacrado hasta el día miércoles 2 de octubre a horas 16.00.

La Paz, 19 de septiembre de 1974

DIRECCION DE RELACIONES PUBLICAS

MINISTERIO DE EDUCACION Y CULTURA

Dirección Distrital de Educación Urbana

REGRESO A LAS AULAS

LA DIRECCION DISTRITAL DE EDUCACION URBANA A LOS PADRES DE FAMILIA

A los hijos no hay que dejarles bienes materiales que pasan y no duran. Hay que darles oportunidades para una buena educación, contribuyendo a templar su carácter para que luchen por la vida y para la vida.

PADRES DE FAMILIA:

Qué esperan para sus hijos? QUE SEAN HOMBRES PREPARADOS QUE TENGAN UNA PROFESIÓN O UN SITIAL DE PROVECHO INDIVIDUAL Y SOCIAL.

Un buen padre de familia qué tiene que hacer hoy? COLABORAR CON LA ESCUELA O EL COLEGIO, ENVIANDO A SUS HIJOS A LAS AULAS

Cuál es el mayor desvelo de un padre de familia con relación a sus hijos? DARLE UNA VERDADERA EDUCACION, ALEJARLO DE LA INDIGENCIA, HACER QUE TENGA UNA PROFESION. EN SUMA, HACER DEL HIJO UN SER UTIL A SI MISMO Y A BOLIVIA

En vista de haber sido solucionado el problema interno del magisterio, la Dirección Distrital de Educación Urbana, llama a la reflexión a los Padres de Familia, para que envíen a sus hijos a los establecimientos educativos en todos su niveles y ciclos.

La Paz 22 de Septiembre de 1974

Prof. Gerardo Rojas Luna
Director Distrital de Educacion Urbana.

...Y ELLOS SE JUNTAN

EDICTO

...El Dr. Gastón Pizarroso C. Lafa, Juez Quinto de Partido en lo Civil de la Capital, etc.

HACE SABER: Que, por el presente edicto cita, llama, emplaza y notifica a FLORENCIO CAMPOS MACHACA para que por sí o mediante apoderado asuma defensa dentro del juicio civil ordinario seguido por ANTONIO FLORES PAUCARA contra FLORENCIO CAMPOS MACHACA, sobre reconocimiento de firma y rúbrica, cuyo tenor sigue a continuación: ---------- MEMORIAL DE FOJAS SIETE. ---------- Señor Juez de Partido. ---------- Solicita que en rebeldía se proceda a dar por reconocidas las firmas y rúbricas. ---------- ANTONIO FLORES en la diligencia preliminar de demanda, seguida con FLORENCIO CAMPOS MACHACA ante Ud, con respeto digo: ---------- No habiendo comparecido el citado y emplazado, a los fines de los Arts. 810 y 811 del Código Civil, pido a Ud. que con informe verbal del señor Secretario, vencido como se halla el término en apoyo del Art. 811 del Pdto. Civil se den por reconocidas las firmas y rúbricas estampadas en el documento de fs. 1° así como el tenor intelectual de la misma. ---------- La Paz, 5 de septiembre de 1974. ---------- Fdo. ---------- Dr. René Quiroga Vargas. ---------- Abogado. ---------- Imp. Dig. ---------- Antonio Flores. C.I. 263067 L.P. ---------- AUTO DE FOJAS SIETE VUELTA. ---------- Sello del Juzgado 5° de P. en lo C. ---------- Distrito Judicial de La Paz - Bolivia ---------- A. 12 de septiembre de 1974. ---------- VISTOS: en mérito al informe que antecede de fs. 6 vta. legalmente reconocido en su rebeldía la firma y rúbrica de Florencio Campos Machaca que aparece en el documento de fs. 1, de conformidad con lo prescrito por el Art. 811 del Código Civil. 192 de su Pdto. y 9° de la Ley de 19 de diciembre de 1903. ---------- Fdo. ---------- Dr. Gastón Pizarroso C. Lafa. ---------- Juez 5° de P. en lo C. ---------- Fdo. ---------- Ante mí. ---------- Aurelio Vásquez Navajas. ---------- Secretario del Juzgado 5° de P. en lo C. ---------- MEMORIAL DE FOJAS OCHO. ---------- Señor Juez de Partido en lo Civil. ---------- Solicita edictos a los fines de la notificación. ---------- ANTONIO FLORES en la diligencia preliminar de demanda seguida a FLORENCIO CAMPOS ante Ud., con respeto digo: ---------- A los fines de la notificación con el auto que da por reconocido el documento pido a Ud. se sirva disponer los edictos de ley, de acuerdo al Art. 140 del Pdto. Civil. ---------- La Paz, 13 de septiembre de 1974. ---------- Fdo. ---------- Dr. René Quiroga Vargas. ---------- Abogado. ---------- DECRETO QUE SIGUE. ---------- Sello del Juzgado 5° de P. en lo C. ---------- A. 14 de septiembre de 1974. ---------- En mérito a las representaciones del Sr. Escribano de Diligencias y de la Policía Judicial notifíquese a Florencio Campos Machaca, con el memorial de fs. 7 y auto de fs. 7 v., mediante edictos publicados en la prensa local de conformidad con el Art. 141 del Pdto. Civil. ---------- Fdo. ---------- Dr. Gastón Pizarroso C. Lafa. ---------- Juez 5° de P. en lo C. ---------- Fdo. ---------- Ante mí. ---------- Aurelio Vásquez Navajas. ---------- Secretario del Juzgado 5° de P. en lo C. ---------- EN LIBRADO EN LA CIUDAD DE LA PAZ, a los veinte días del mes de septiembre de mil novecientos setenta y cuatro años.

P.D. del Sr. J. 5° de P. en lo C.
Aurelio Vásquez Navajas, Secretario del Juzgado 5° de Partido en lo Civil.

CORPORACION MINERA DE BOLIVIA

AVISO DE REMATE

Se comunica al público en general que, la Gerencia General de la Corporación Minera de Bolivia en cumplimiento a la Resolución de Directorio en su sesión No. 753 de fecha 9 de abril del presente año y Resolución de la Contraloría General de la República de fecha 9 del presente, procederá al REMATE de 11 Equipos de Rayos X obsoletos y 17 lotes de Llantas usadas, con la rebaja de la primera décima de Ley, en los Almacenes de El Alto el día 27 de los corrientes a horas 15:30, de acuerdo al siguiente detalle:

LOTE No.	CANTIDAD	UNIDAD	DESCRIPCION EQUIPOS DE RAYOS X	TOTAL BASE DE REMATE
3	1	Unidad	Equipo "SIEMENS" Ex-Emp. Unificada	$b. 3,600.00
5	1	Unidad	Equipo "SIEMENS" Ex-Emp. Colquiri	5,400.00
6	1	Unidad	Equipo "RITTER" Ex-Emp. Colquiri	1,800.00
7	1	Unidad	Equipo "RITTER DUAL-X" Ex-Emp. Colquiri	900.00
9	1	Unidad	Equipo "PICKERT" Ex-Emp. Caracoles	5,400.00
13	1	Unidad	Equipo "GENERAL ELECTRIC" Ex-Muller	5,400.00
14	1	Unidad	Equipo "GENERAL ELECTRIC" Ex-Bolsa Negra	900.00
15	1	Unidad	Equipo "GENERAL ELECTRIC" Ex-San José	180.00
16	1	Unidad	Equipo "RITTER DUAL-X" Ex-San José	1,800.00
17	1	Unidad	Equipo "PICKER CENTURY" Ex-San José	8,100.00
18	1	Unidad	Equipo "PICKERT" Ex-USAID	900.00
			LLANTAS USADAS	
1	50	Piezas	Diferentes marcas, de: 6.00 x 16	$b. 315.00
2	50	Piezas	Diferentes marcas, de: 6.00 x 16	315.00
3	50	Piezas	Diferentes marcas, de: 6.00 x 16	315.00
4	50	Piezas	Diferentes marcas, de: 6.50 x 16	315.00
6	50	Piezas	Diferentes marcas, de: 6.50 x 16	315.00
8	50	Piezas	Diferentes marcas, de: 6.50 x 16	315.00
10	50	Piezas	Diferentes marcas, de: 6.50 x 16	315.00
11	50	Piezas	Diferentes marcas, de: 7.00 x 16	315.00
13	50	Piezas	Diferentes marcas, de: 7.00 x 16	315.00
14	50	Piezas	Diferentes marcas, de: 7.50 x 16	315.00
15	50	Piezas	Diferentes marcas, de: 7.50 x 16	315.00
16	50	Piezas	Diferentes marcas, de: 7.50 x 16	315.00
19	50	Piezas	Diferentes marcas, de: 7.50 x 16	315.00
20	42	Piezas	Diferentes marcas, de: 7.50 x 16	315.00
22	21	Piezas	Diferentes marcas, de: 7.50 x 16	264.60
26	31	Piezas	Diferentes marcas, de: 9.00 x 20	245.70
28	69	Piezas	Diferentes marcas, de: 11.00 x 20	418.50
			Diferentes marcas, de: varios números	807.30

Los interesados podrán ver los materiales en los Almacenes de Comibol "El Alto" de La Paz, carretera Panamericana (frente Y.P.F.B.) a partir de la fecha, de horas 8 a.m. a 15.oo. Para intervenir en el Remate, los postores deberán empozar el 10% sobre el valor de cada lote, no se aceptan cheques por este concepto.

La Paz, Septiembre de 1974

GERENTE DE ADQUISICIONES

Lic. Sixto Gemio Román
JEFE DEPTO. BIENES NACIONALES

SUB-CONTRALOR GENERAL DE LA REPUBLICA

MINISTERIO DE EDUCACION Y CULTURA

DIRECCION DISTRITAL DE EDUCACION URBANA

COMUNICADO DE LA DIRECCION DISTRITAL DE EDUCACION URBANA

El Ministerio de Educación y Cultura precautelando el inalienable derecho que tienen la niñez y la juventud a educarse y, a expresa solicitud de grupos disidentes en el seno del magisterio local, resolvió el conflicto el pasado día miércoles 18 de los corrientes.

Como consecuencia de esa Disposición, las labores escolares se reiniciaron; sin embargo, algunos docentes, al servicio de la antipatria, echaron de las escuelas y colegios a los alumnos que habían acudido a estudiar. Nuevamente se pretendió imponer la anarquía en el trabajo escolar, aunque muchos otros establecimientos de educación, por obligación moral y profesional, siguieron cumpliendo con su sagrada misión: / Educar /.

Por lo expresado, cumpliendo instrucciones de autoridades superiores de educación, para garantizar a plenitud las labores escolares, la Dirección Distrital de Educación Urbana de La Paz.

DISPONE:

PRIMERO.- Directores y profesores que no han asistido a su trabajo deben hacerlo, escuchando al llamado de su conciencia, obligación moral y profesional. La fe que tienen los estudiantes en sus mentores, no puede ser frustrada.

SEGUNDO.- El Personal Administrativo entregará los Partes de Asistencia Diaria a las Supervisiones correspondientes hasta horas 12, para los planteles de educación que funcionan en el Turno de la Mañana; hasta horas 18, para los que funcionan en la tarde. Los establecimientos que funcionan en el Turno Vespertino y, Nocturno, deberán hacer llegar sus Partes hasta horas 10 del día siguiente.

TERCERO.- Las inasistencias deben ser claramente señaladas, con especificación de nombres, apellidos y establecimientos de educación en que trabajan, para ser dadas a conocer al Departamento de Presupuestos del Ministerio de Educación.

CUARTO.- Director o profesor que no permita el ingreso a las escuelas, colegios o liceos a sus alumnos, cometerá Falta Grave, la misma que será tomada en cuenta en la Hoja de Concepto, Sección Deméritos; si hay reincidencia, será causal para el Sumario Informativo que señalan las normas legales en vigencia.

QUINTO.- El cumplimiento de las indicadas disposiciones queda a cargo del Cuerpo de Supervisores Distritales en todos sus niveles y ciclo.

La Paz, 22 de septiembre de 1974.

Prof. Gerardo Rojas Luna
Director Distrital de Educación Urbana.

MINISTERIO DE EDUCACION Y CULTURA

SEGUNDA CONVOCATORIA A PROPUESTAS PARA LA PROVISION DE EQUIPO DE OFICINA

IMPLEMENTACION DE LA REFORMA ADMINISTRATIVA

NIVEL DESCONCENTRADO

SIDA - COCHABAMBA

Habiendo sido declarada desierta la Primera Convocatoria el Ministerio de Educación y Cultura, invita a las firmas comerciales y/o Industriales establecidas legalmente en el país y debidamente inscritas en la Cámara de Industria y/o Comercio, a presentar propuestas para la provisión total y/o parcial del siguiente equipo de oficina:

8 Escritorios grandes de madera.
8 Sillones de madera para escritorios
8 Escritorios para Secretarias
8 Sillones de madera para Secretarias id.
8 Mesitas para máquinas de escribir
1 Mesa de Trabajo.
12 Sillas para mesa de trabajo.
4 Archivadores metálicos de 4 cajones
6 Kardex de 16 gavetas
4 Estantes grandes de madera
6 Estantes pequeños de madera
1 Máquina multicopiadora
2 Máquinas de escribir manuales - Carro 15"
3 Máquinas de escribir - Carro 24"
4 Máquinas sumadoras eléctricas
2 Máquinas calculadoras eléctricas.

El mencionado equipo debe ser entregado en las oficinas de SIDA de la ciudad de Cochabamba ubicadas provisionalmente en la Dirección Distrital Urbana.

Las propuestas se presentarán con todas las formalidades de Ley, en sobre cerrado y Lacrado, acompañando boleta de garantía de Sb. 100.- más el 5 por mil del valor total de la propuesta hasta horas 18.00 del día lunes 30 del presente mes, en la Dirección de Administración Financiera, del Ministerio de Educación. Av. Arce N° 2408 de esta ciudad.

La Paz, 20 de septiembre de 1974.

DEPARTAMENTO DE RELACIONES PUBLICAS Y PRENSA

HOY CINE TV

PROGRAMACION DEL DIA LUNES 23 DE SEPTIEMBRE DE 1974.

16.45 Charles Chaplin
19.10 Huckleberry Hound
19.30 Carta de España
19.51 Mi bella genio
20.22 Deportivo 7
20.40 Telenoticioso Boliviano
21.10 Hichcok
21.41 Eventual
22.06 Sombras tenebrosas
22.31 Cierre emisión

16 DE JULIO Tel. 22191

Matinée, tanda y noche. Alguna vez el hombre no encuentra mejor lugar en el mundo que su hogar ni mejor mujer que aquella que abandonó. PISTOLERO SIN DESTINO (Mayores de 16 años) además Noticiero ESPAÑOL NODO. Matinée 7.- y 9.-, tanda y noche 9.- y 11.-

MONJE CAMPERO Tel. 23333

Matinée, tanda y noche. ¡Si! la cigüeña se fue, pero...ahora viene el niño... El BEBE QUE NOS DEJO LA CIGUEÑA. Matinée 9.- y 5.50, tanda y noche 11.- y 6.-

6 DE AGOSTO Tel. 23829

Matinée, tanda y noche (Sólo para mayores de 18 años) UN SUPERMACHO LLAMADO BESTIA. Actualidades Mundiales N° 35. Matinée Platea 7.- Mezzanine 9.-, tanda y noche Platea 9.- Mezzanine 11.-

TESLA Tel. 51821

Matinée, tanda y noche RISAS Y LAGRIMAS. (Censura 16 años). Matinée 9.- y 7.-, tanda y noche 11.- y 9.-

PRINCESA Tel. 51821

Matinée, tanda y noche CUARENTA QUILATES. Matinée, tanda y noche 6.- 5.- y 4.-

UNIVERSO Tel. 42660

Matinée, tanda y noche EL FIN DE SHEILA. Matinée Mezzanine 9.- Platea 7.-, tanda y noche Mezzanine 11.- Platea 9.-

PARIS Tel. 29701

Matinée, tanda y noche LA BATALLA POR EL PLANETA DE LOS SIMIOS. Matinée, tanda y noche 6.-

ROXY

Matinée MINIFALDAS CON ESPUELAS y LOS INVASORES VIKINGOS, tanda SERAFINO (Mayores 18 años) y LOS INVASORES VIKINGOS, noche MINIFALDAS CON ESPUELAS y SERAFINO. Matinée 5.-, tanda y noche 5.50.

BOLIVAR Tel. 25051

Matinée, tanda y noche LA VENGANZA DEL DRAGON CHINO y Noticiero alemán con las ultimas noticias.

SCALA Tel. 23535

Matinée, tanda y noche LA PRISIONERA. Prohibida para menores de 18 años. Matinée 7.- y 9.-, tanda y noche 9.- y 11.-

LA PAZ Tel. 53842

Matinée, tanda y noche EROTISSIMO (Prohibida para menores de 18 años). Noticioso EL MUNDO AL INSTANTE. Matinée 7.- y 9.-, tanda y noche 9.- y 11.-

MIRAFLORES Tel. 53159

Matinée, tanda y noche SHAFT BORRASCA MORTAL y SERENATA MACABRA. Matinée 5.-, tanda y noche 5.50.

SEÑOR AVICULTOR...
esto es importante para Ud!!!

Los Conflictos Mas Emocionantes de un Matrimonio Tormentoso

Ganadora de 2 "Oscar"
Barbra Robert
STREISAND & REDFORD
NUESTROS AÑOS FELICES
MAYORES DE 16 AÑOS
PROXIMO ESPECTACULAR ESTRENO
CINE TESLA

¡UN FILM PARA LOS QUE AMAN LA VIDA!!
¡UNA PELICULA QUE TIENE EL SECRETO DE HACER VIBRAR A AQUELLOS QUE AMAN Y RESPETAN LA VIDA...!!
"la cigüeña dijo: tu hijo vivirá"
TECHNICOLOR
Ottavia PICCOLO · Rodolfo BALDINI
SYLVA KOSCINA
ES OTRO IMPACTO DE INCOFISA Ltda.
PROXIMO EMOCIONANTE ESTRENO CINE LA PAZ

LA MAS FANTASTICA ODISEA BAJO EL MAR JAMAS FILMADA!
EL FACTOR NEPTUNO
BEN GAZZARA · YVETTE MIMIEUX · WALTER PIDGEON · ERNEST BORGNINE
Directed by DANIEL PETRIE · Written by JACK DE WITT · Music LALO SCHIFRIN
Proximo Fantastico Estreno
CINE UNIVERSO

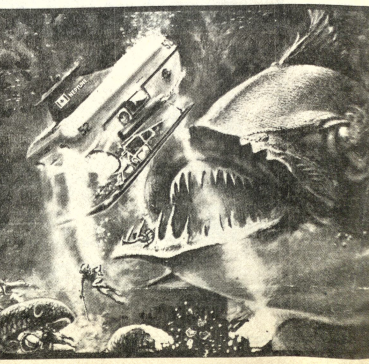

televisores 23"
Sylvania
110v. 220v.
CREDITOS
STAMBUK y MARK (Bolivia) Ltda.
AV. MARISCAL SANTA CRUZ 1342 · LA PAZ
AGENCIAS EN EL INTERIOR

Revistas Libros

NUESTRA OFERTA SEMANAL

PEZZANO
·Tecnologia Mecánica · Tomo I
Metrologia · Herramientas · Máquinas. Tomo II · Máquinas · Herramientas.
OBERG-JONES
·Manual Universal de la Técnica. Mecánica para el Taller y la Oficina Técnica. 2 Tms.
MAHAN
Química Curso Universitario. Bilingüe Español-Inglés.
BLUCHER
·Enciclopedia de Química Industrial.
CHALMERS
·Metalurgia Física.
LOUDEL
·Enseñanza de la Física
BAUMEISTER y MARKS
·Manual del Ingeniero Mecánico de Marks.

GISBERT Y CIA. S.A.
Libreria-Papeleria-Editorial
Comercio 1270-1280
Casilla 195
La Paz.

Profesores Academias

..SE OFRECE servicios de traducción inglés-español. Referencias 50110 (23-29/51682)

Departamentos Habitaciones

ANTICRETICO NECESITO Departamento Céntrico de 2 dormitorios para 3 personas mayores. Referencias teléfono 82709. (R).

SOPOCACHI Alquilamos confortable y soleados dormitorios a matrimonios jóvenes y señoritas, teléfono 28079. (20-25/51593).

HABITACION. Necesit una habitación en alquiler. Preferible en zona central. Ref. Evaristo Valle N° 158. Preguntar por Sra. Angélica (R).

AVISOS ECONOMICOS

CARVAJAL, Yanacocha 448,departamento Miraflores Pasaje Quiroga, mixto. Departamento Villa San Antonio, Av. 31 de Octubre, anticrético. Departamento calle Máx Paredes, anticrético 40.000. (22-23/51679)

CARVAJAL, Yanacocha 448 departamento alquiler, Villa Fátima, un dormitorio, dependencias. Departamento Manco Kapac, amplio anticrético. Dos departamentos Calle Indaburo, anticrético 120.000-80.000.(22-23/51679).

NECESITO Pequeño departamento preferible en San Miguel Teléfono 27756 (R)

CARVAJAL, Yanacocha 448 Tel. 54862, departamento calle Haiti, dos dormitorios, dependencias, anticrético 40.000. Departamento Almirante Grau, dos dormitorios anticrético 70.000. (22-23/51679)

..MATRIMONIO SOLO precisa departamento completo, llamar a teléfono 41366 o 42703 horas de oficina. (R)

NECESITO Departamento pequeño. Pago hasta $b. 800.oo. Ref. Teléfono 63896. (R).

CARVAJAL, Yanacocha 448 Tel. 54862, habitación calle Corrales anticrético. Dos habitaciones Av. Manco Kapac, anticrético.(22-23/51679)

CARVAJAL, Yanacocha 448, departamento, calle Pinilla San Pedro, anticrético. Departamento calle Calama anticrético. (22-23/51679)

CARVAJAL Yanacocha 448 Tel. 54862, tienda, habitación Quintanilla Zuazo, anticrético. Dos habitaciones calle Rodriguez, cocina, servicio, anticrético 25.000.(22-23/51679)

CARVAJAL, Yanacocha 448 Tel. 54862, departamento alquiler amplio Sánchez Lima, apropiado para Residencial ó Instituto, entrega inmediata, diez habitaciones dos cocinas, dos baños, lavanderias patio ocasión.(22-23/51679)

COMERCIAL "ALAS", GALERIA LUZ Tel. 29734, alquila confortable departamento amoblado dos dormitorios, dependencias, escritorio. Víctor Sanjinés. (22-23)

DEPARTAMENTO GRAN-DE Ofrezco $b. 2.400.oo Ref. Teléfono 21584 o calle Castro N° 1581 Buscar Sr. Escobar. Preferible en horas de la noche (R).

CONTRATO MIXTO, doy departamento independiente. Ref. Fernando Guachalla 814. (22-23/51676)

COMERCIAL "Alas", GALERIA LUZ Tel. 29734, alquila: Tres habitaciones, baño, Reseguín, Dos habitaciones, baño, cocina, Miraflores. (22-23)

COMERCIAL "ALAS", GALERIA LUZ Tel. 29734, alquila amplio departamento cuatro dormitorios, dependencias, jardín, Avenida Copacabana. (22-23)

COMERCIAL "ALAS", GALERIA LUZ Tel. 29734, alquila confortable departamento dos dormitorios, escritorio, dependencias. Sopocachi. (22-23)

Restaurant Bares

PENSION FAMILIAR Restaurant "ILLIMANI" recibe pensionistas. Atención de desayuno, almuerzo, cena y platos a la carta. Atendido por su propietaria. (R).

Casas

VENDO CASA Alto Sopocachi Méndez Pelayo N°. 7 final (Lado estanque agua) Piezas amplias, completamente nueva. Referencias misma casa o calle Alberto Ostria parada trufi N°. 5 callejón Sr. Antezana. (R).

CARVAJAL, Yanacocha 448, vende casas, calle Estenssoro, paralela calle Bolivar cerca Plaza Murillo, ocasión. Casas Villa Armonía (San Isidro). Alto La Paz, camino a Oruro, vacía. Casa Bosque Bolognia departamento completo Vino Tinto casita 7.000 ganga. (22-23/51679)

CASA Preciso en alquiler familia reducida preferentemente Irpavi Referencias teléfono 82848.

VENDO CHALET Miraflores 2 dormitorios. Dependencias Jardín llamar mañanas teléfono 53296. Construcción nueva. (17-26/51492).

VENDO CASA, 100 m2. C.-Tte. Av. J. Arzabe 3437 zona Alto La Paz. Ref. Plaza Libertad Garaje No. 28(22-23/50615)

URGENTE, necesito casa o departamento en anticrético dos dormitorios, preferentemente en Sopocachi. Ref. teléfono 53370. (R.)

CARVAJAL, Yanacocha 448, vende casas, calle Holguin Sopocachi, por concluir ocasión. Casa Villa Fátima dos pisos cerca Plaza Villarroel. Villa La Merced, vacía. Barrio Petrolero zona "Tejar" vacía facilidades. (22-23/51679)

CARVAJAL, Yanacocha 448, vende casas Sajama dos departamentos, vacía facilidades. Calle Graneros, lugar comercial vacía. Calle Bravo Gran Poder vacía. La Portada casa pequeña 60.000, ocasión. (22-23/51679)

CARVAJAL, Yanacocha 448 Tel. 54862, vende casas calle Junin 900 mts. fraccionable, cerca Plaza Murillo como terreno apropiado para construcción multifamiliar, u otra actividad.(22-23/51679)

CARVAJAL, Yanacocha 448, vende casas av. Kennedy cerca Estación entrega vacia, lugar comercial, ocasión. (22-23/51679)

CARVAJAL, Yanacocha 448 Tel. 54862, vende casa calle Beni entrega vacía buen lugar. Casa calle Chirinos cerca Plaza Uyuni, vacía. Obrajes pasaje Mecapaca vacía. (22-23/51679)

CARVAJAL, Yanacocha 448, vende casa Av. Libertador, Obrajes sobre misma Av. departamento completo entrega vacía. (22-23/51679)

CASA, vendo en Bosque de Bolognia. Ref. teléfono 29019. (22-24/51678)

CARVAJAL, Yanacocha 448 Tel. 54862,vende casa amplia confortable, cuatro dormitorios, dos comedores, living, escritorio, amplio hall, star, garaje para varios coches, amplio jardin, dependencias servidumbre, entrega inmediata, Av. Los Sauces, Calacoto excelente lugar, motivo viaje. (22-23/51679)

CARVAJAL, Yanacocha 448 Tel. 54862, casas, departamentos, habitaciones alquiler anticrético para colocación inmediata, propietarios no pagan comisión. (22-23/51679)

VENDO, en Manzaneda casa vacía, cuatro dormitorios y demás dependencias, habitación servicio servidumbre. Ref. Sinosain 1106 esquina Manzaneda, teléfono 27447. (22-29/51677)

PROPIETARIOS DE CASAS, departamentos, si desea alquilar o dar en anticrético pase a COMERCIAL "ALAS" donde será atendido por personal competente y con clientes de reconocida solvencia, garantía. PROPIETARIOS NO PAGAN COMISION, Galería Luz, teléfono 29734. (22-23)

CARVAJAL, Yanacocha 448, vende casas, Chamoco Chico prins Pinilla San Pedro. Calle Panamá departamento completo vacía. Alto So pocachi calle Rojas entrega vacia. Otras casas distintas zonas. (22-23/51679)

COMERCIAL "ALAS", GALERIA LUZ, Tel. 29734, vende confortable casa tres dormitorios, amplia recepción, garaje, dependencias. Miraflores. (22-23)

COMERCIAL "ALAS", GALERIA LUZ, Tel. 29734, vende casa cuatro dormitorios, dependencias $us. 25.000, Avenida Ejército, Miraflores. (22-23)

OCASION Vendo casa Ciudad Satélite, Plan 175, calle 1 esquina 9 N° 1315. (21-22/51670).

COMERCIAL "ALAS", GALERIA LUZ Tel. 29734, alquila linda casa cinco dormitorios, escritorio, dependencias, jardín, garaje, tres baños, Calacoto. (22-23)

COMERCIAL "ALAS", GALERIA LUZ Tel. 29734, vende cómoda casa dos departamentos. Uno cuatro dormitorios, solario, dependencias, otro; dos dormitorios, dependencias. Monticulo. (22-23)

CARVAJAL, Yanacocha 448 Tel. 54862, casa junta calle Fernando Guachalla, dos dormitorios, dependencias, jardín, patio, contrato mixto. (22-23/51679)

Propiedades Terrenos

CARVAJAL, Yanacocha 448 Tel. 54862, vende lotes, Alto La Paz, Villa Tunari, 1.000, Villa Fátima cerca fábrica Chocolates 60.000. Obrajes 205 mts.. Seguencoma 600 mts. cerca puente Capriles. (22-23/51679)

COMPRO TERRENO, en Irpavi, preferentemente primeras calles zona del cerro. Ref. teléfono 82848.

OCASION VENDO Lote de terreno 5.700 m2. Alto La Paz a dos cuadras camino asfaltado a Viacha Referencias Calle Yungas 666. (20-22/T).

CARVAJAL, Yanacocha 448, vende lotes Obrajes Alto, Bajo, Seguencoma Villa San Antonio, Copacabana, Fátima. La Portada, otras zonas.(22-23/51679)

VENDO TERRENO Irpavi 600 Mts. sobre Avenida Goble, primer postor. Referencias. Buscar Sra. Cuéllar, tercer piso Controlaría Sábados Domingos, teléfono 22701. (21-26/51651).

CARVAJAL, Yanacocha 448 Tel. 54862, vende lotes Bosque Bolognia 418 mts. excelente ubicación. Lote ciudad Cochabamba 950 mts. sobre Av. Galindo cercado ocasión buena ubicación.(22-23/51679)

VENDO TERRENO, en Miraflores, calle Panamá 1511, Ref. EE.UU. 1275.(19-21/51578).

CARVAJAL, Yanacocha 448, vende lotes, calle Tilampu-Pio XII construcciones 620 mts. Achumani dos lotes 312-280 mts., inmediaciones segundo puente. Lotes calle Luis Lara 1.000 mts. fraccionable, cerca Mercado Rodríguez. (22-23/51679)

OCASION Vendo terreno amurallado en Río Seco Alto m2. $b. 21.000.--. Ref. Calle 4°. Centenario 1249. Zona Puente Negro. (20-21/51588).

TERRENOS EN VENTA 304 m2. a 4 cuadras Plaza Murillo - COTACOTA 1.000 m2. Frente sede Social Banco Central. Referencias Yanacocha 448. Oficina 2. (18-22/51560).

Empleados

JOVEN, estudiante de contabilidad desea trabajar como auxiliar en el ramo, llamar al teléfono 24267. (R)

EMPLEADA DOMESTICA Con certificados y documentos personales se ofrece para trabajo cama afuera. Sabe cocina. Referencias de 14 a 18 en teléfono 23183. (21-23/R.)

JOVEN, bachiller desea trabajar en cualquier actividad, llamar teléfono 41920 de horas 15:30 a 18:30. (R)

NECESITO EMPLEADA, domestica. Edif. Avenida 9o. piso Bolivian Drug horas oficina. (R)

Teléfonos

CARVAJAL, Yanacocha 448 Tel. 54862, teléfono particular alquiler, instalado Tumusla. Otro transferencia instalado San Pedro, Otros comercial instalados diferentes zonas. (22-23/51679)

Ofertas especiales

SE VENDE CATRES ORTOPEDICOS Flamantes marca "SIMMONS" Americanos especial para Clínicas. Hospitales. Referencias Calle PISAGUA N° 36 de horas 6 de la tarde adelante. Sr. ARTURO MILLARES. (R).

OCASION Por motivo de viaje se vende equipo completo para instalación de Frial. Comprende: Conservadora mostrador, spiedos, cortadora fiambres y balanza. Ref: Colón 160, Bodega Parani. (21-25/51661).

VENDO CURSO completo de Francés en discos. Ref. teléfono 22706. (21-23/T).

Técnicos

REPARAMOS REFRIGERADORES, Cocinas, lavadoras, toda marca, teléfono 60166. (18-28/T).

ELECTRICIA Instalaciones Reparaciones teléfono 41585. (21-25/1600).

PINTOR Albañilia, teléfono 60208. (18-22/478).

TECNICO EXTRANJERO Arregla televisores a domicilio, teléfono 24-1. (21-24/T.)

CEPILLAMOS PISOS máquina, teléfono 62267. (18-23/51554).

PASCUAL Pintor de interiores y exteriores Llamar al teléfono 62307 (5 Sep. al Oct.).

..PINTOR albañilería teléfono 60208. (23-27/51680)

..PLOMERO se hacen instalaciones y reparaciones. Teléfono 54306. (23-24/51681)

..REPARAMOS TELEVISORES radios a domicilio con garantía teléfono 62529 (23-25/T)

..SU MEJOR SERVICIO TECNICO Refrigeración, lavadoras, cocinas de toda marca, se lo reparamos con rapidez y garantía desde un pequeño ajuste hasta una reconstrucción. Pida presupuesto sin compromiso. Teléfono 65571. (23-25/51683)

Tocadiscos TV-Radios

GRABADORA TELEFUNKEN En VENTA :Stereo 4 pistas $b. 6.000.- Emilio Calderón 563. Segundo Piso Marco Gómez. (21-23/51653).

Vehiculos

VEHICULOS, cualquier estado y modelo fuera de uso, compro. Teléfono 28783. (19-24/51579)

SE OFRECE Volquetas International R-210 en excelentes condiciones de 10 y 12 toneladas. Ref: teléfono 54511. (21-25/51662).

Varios

LLEGARON LLEGARON Motores usados Chevrolet, International, Ford, Dodge, máscaras, arranques, alternadores, punta ejes, diferenciales, tren delantero a precios de ocasión, Zoilo Flores 1284. (21-27/51589).

VENDO ROPA, nueva y con poco uso - Av. A. Michel No. 7468- Seguencoma

PIANO COMPRO Cualquier estado, teléfono 23516. (21-22/51663).

HOTEL ATLANTIC Avenida Armentia 521 teléfono 23342. Habitaciones Individuales $b. 20.000 Delegación Convencional. (11 Sep. al 11 Oct.)

PIZARRA Pisos Zócalos, fachadas, decoraciones. Ventas final Prolongación Victor Sanjinés 121, teléfono 43131. (20-25/T).

PASAPORTES, 48 horas. La Nacional, Colón esquina anticrético 8.000.(21-25/51679)

CARVAJAL, Yanacocha 448 tienda trastienda calle Comercio, alquiler. Tienda calle Zoilo Flores, anticrético. Tienda Nicolás Acosta anticrético 8.000.(21-25/51679)

BACHILLERES PROMOCION 74, inscribimos UMSA, exámenes de ingreso. La Nacional, Colón esquina Ballivián. (22-23/51675)

ETRANJEROS, tramitamos radicatorias. La Nacional, Colón esquina Balvián. (22-23/51677)

CARNET IDENTIDAD, 3 horas. La Nacional. Colón esquina Ballivián.(22-23/51676).

TRANSFERENCIAS, muebles vehiculos. La Nacional, Colón esquina Ballivián (22-23/51678)

TITULACION TRENTENARIA, certificado Alodia. La Nacional, Colón esquina Ballivián (22-23/51680)

PASAPORTE, 48 horas. La Nacional, Colón esquina Ballivián. (22-23/51681)

BACHILLERES PROMOCION 74 UMSA, inscribimos exámenes de ingreso. La Nacional, Colón esquina Ballivián. (22-23/51682)

SE VENDE AJO, de primera calidad, precio de ocasión. Referencias teléfono 54511.

CARVAJAL, Yanacocha 448 Tel. 54862, tienda trastienda Illampu, anticrético, calle Tienda Av. Saavedra, anticrético 25.000. Tienda calle Victoria calle Sorata, anticrético 10.000. (22-23/51679)

COCHABAMBA

EN SANTA CRUZ vendo quinta y lotes Km. 3 sobre carretera Cochabamba lado Cerpebol con agua, teléfono, frutales pequeños jardines. Teléfono 2-SANTA CRUZ. Casilla COCHABAMBA. 22/8482).

RESIDENCIAL Ofrece habitaciones confortables, a precios razonables en zona comercial céntrica de la Aroma. Dirección: Junín 6723 (al lado de la Continental). R.